盛京時報

社聞新德康　者行發
號三四通央中市別特京新
所行發
社支天奉社聞新德康
號九町田圜區和大市天奉
報費　每月一圓五角　廣告每行　一分六國內每份

於敵機艦警戒中大活躍 奏通商破壞戰虜功

日潛水艦太平洋怒濤中奮戰記

【〇〇基地電】敵方囊昔奔洮呼號、對於索羅門、新幾內亞美澳兵補給兵器糧食、傳由兵站基地澳洲總反攻、顧此無謂之吶喊、今已寂然無聞、在無敵帝國潛水艦隊維運無比之大封鎖作戰下、敵則暇顧鬱鬱、惟有日夜向美英悲鳴、援助澳洲耳而波濤險惡、白浪滔天、而此於露頂之潛望鏡、殊足掠過敵眼、在潛水艦底於

有利狀況

中艦內午餐既已、俄而南方千度、遙遠水平線上昇起數條煤煙、遂為日本潛望鏡所望見直好敵也、爾時艦長目中、已見有所謂直衛機之双發陸上機、左右前後飛翔、及船漸近始知為北上之大護送船團、此定係經悉尼向新幾內亞索羅門方面之兵器糧食

補給船團

外側則環繞驅逐艦數隻中以二列乃至三列縱隊之隊形航行之船團、不下十數隻、屹立水平線上之敵船船桅林立壯觀哉、船團一見即知為滿載貨物之狀態、船足之深使日軍益知援物之大、準據日本大本營屢次所發表更由戰線之敵側放送、昭然甚明、專務遮斷輸送路一念之日本鐵鯨部隊於遠去敵國數千浬之太平洋全海域或佈鐵壁堅陣或在

敵機跳梁

下驅逐艦嚴戒中不顧一切縱橫無盡、挺身海底戰鬪、相繼大奏凱歌、使敵陣震慄不已此多數戰果中、尤其果敢而深耐人尋味之戰記二題、特別贈送與倫俟、一則第〇〇潛襲擊直衛機護衛艦艇嚴戒之護送船團、而屠殺滿載貨物之敵船、其他則一擊轟沈敵船之第××潛殊勳記也

襲擊護送船團詳記

在澳洲方面擔有哨戒任務之第〇〇潛水艦、為索求狂奔於兵站補給之敵輸送船、潛然在〇〇角海洋之海底、有所行動、日本內地自春徂夏之季節、而在澳洲海上、已吹拂晚秋之風矣、由司令塔以傳聲管向艦內傳令由現在起襲擊護送船團、時向頭巾隨風飄蕩凜凜冽冽全員均非常欣喜、但終與待望之對方邂逅、在船團中之前方、乃見兩支桅桿、及一煙突正是八千噸級貨物船、然此時目前突為一物所遮、視界

全被遮斷

原來此乃敵驅潛艇在船團之外、緩緩航行、實行對潛警戒、并有同樣驅逐艦三隻實行對潛威嚇之『之』字運動、然并不能隨尾於後實行鞏固攻勢、但已刻不容緩、觀之敵頗有逃意、驅逐艦、驅潛艇、飛行機對於潛水艦正可謂三大毒手、而對此三者由目前之形勢觀之雖為白晝之襲、實洄身入虎穴展開爭得虎兒之決死捨身戰也、時全艦充滿緊張氣氛、即呼吸亦可聽得非常靜寂及〇時〇分『準備發射』之艦長命令一下終於發射出魚雷越過幾重巨大波濤魚雷

直衝敵船

同時艦亦取爆雷防禦之體勢直至深度〇〇米時忽有轟音爆裂、其音頗似金屬性音響則由水中傳出有力之爆聲際、不問可知已命中敵船矣、於是艦內充滿歡呼聲、水洩不通之敵警戒隊亦被突破矣、狼狽之敵船左右傾斜、傳出破音、約隔〇分又聞一巨響乃爆雷之炸裂音、震動艦旁大棚之煤及灰塵均落於頭上、原來敵亦開始爆雷攻擊、過約〇分又

連發數響

又是爆雷投射、但以日方之巧妙之退避故毫未動、只向其次之哨區悠悠移

貨物船轟沈矣

於南方〇〇岬海上、又有第〇〇潛佈必殺之堅陣、專心於索敵行動、時為黃昏、日沒後〇時、海面為一層薄暮之蒼色所罩、直入

漆黑

之夜西方之水平線上僅有通紅之燃雲數片情景非常寂寥淡淡的晚霞謀明處、驟然襯出一點、已逃不出我第〇〇潛望鏡、艦長凝目視之、仍為船影、是時周圍已暗、波浪掀揚、若無

晚霞

恐已逃出視距離、晚霞實為我等達運、敵援轉針路、取途東南、大概係由新喀內亞赴不果斯堡或向悉尼、然彼已難逃、早已為我等之囊中物、觀彼不甚自知不掌燈之嚴重

燈火

管制、甚恐我於澳洲海域一帶布陣之潛水艦隊、然如何能瞞過我等神眼、我等乃立即開始迎擊之運動、利用月

尚未出之黑暗、接近〇〇米之距離、未幾〇時〇分、已間不容髮、魚雷之發射、乃於〇〇妙預定時、轟然全部命中、因距離已近、方此之艦體亦感

震動

但見於船尾處騰起高出桅竿兩倍之大水柱、又見隔水煙望見煙筒附近、迸出數條赤黃色火焰、待水煙漸落時、船尾已沒於海中、船首向空垂直、宛如被吸入海中、此全為一瞬間之情形、事後漆黑之海面、只描出幾圈大渦旋之波紋而已、攻擊之泥

時、月沒黑暗異常、敵機時或落吊光彈、照映海面、急於發現日方船隻、然於護送船團與擊高奏凱歌之〇〇潛、毫未顧慮敵機之必死之素、只向其次之哨區悠悠移動、

沈沒確實

之證明、乃艦長之推定、敵送是夜仍為制壓日方執拗飛翔於〇〇二機以相當低空飛於海面但於海上卻難認船影此次以偷中大破之船、如能曳航、則正在視界、顯明之時刻、而船影全然不可認、實為

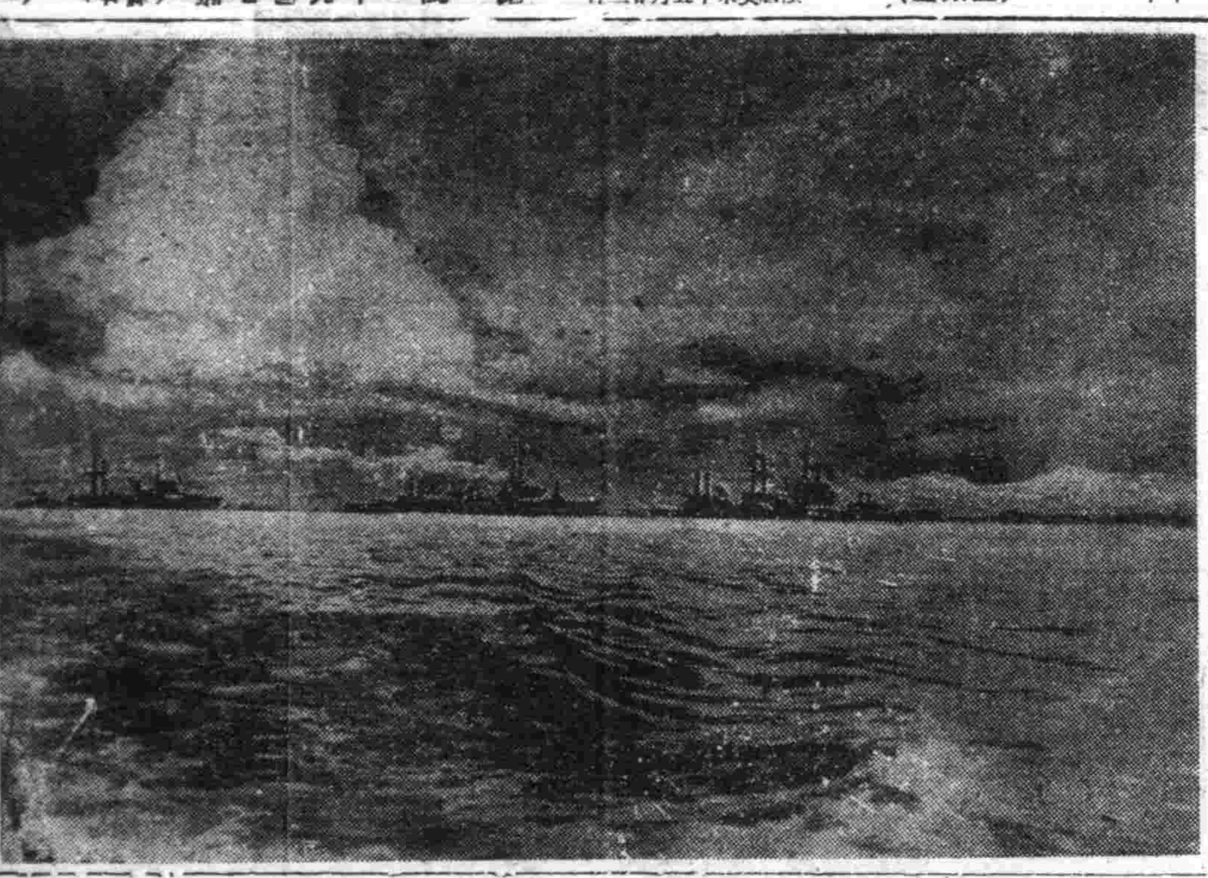

日本鐵鯨堂堂制壓海洋之雄姿（海軍省許可濟）

為日本海軍航空隊擊墜的美機殘骸（海軍省許可濟）

監視在華美機蠢動

日美兩軍決戰當趨熾烈

與西南太平洋全域之日美航空血戰相呼應、於印緬國境及中國大陸連日展開激烈之空中決戰、日本航空部隊收得赫赫之大戰果、制壓敵空軍之妄動、則於中國大陸此次於

江南

作戰陸軍航空部隊協力地上部隊擊墜破敵機三十九架、而以對印度之日本航空進攻作戰、於五月一日至六月五日間收得擊墜破百三架之大戰果、更據十二日大本營之發表謂日本陸軍航空部隊、十日急襲敵美蔣空軍之前進基地衡陽收擊墜破敵機十三架之戰果、

如是

一則於印緬國境一帶及中國大陸、日本航空部隊對美空軍及反樞軸軍連續實行果敢之擊滅戰、然以此熾烈之敵空軍擊滅戰遭受打擊之敵陣營仍致力於頹勢挽回及反擊態勢整備、但其狼狽狀況早可窺知矣、即關於印緬國境方面、敵去夏盛行宣傳之緬甸奪還之野心、早已畢露、尤欲在今年雨期前一氣挽回

奪還

作戰之運濃失敗、因於東次江南作戰、亦已窺視終了期以美蔣戰終了期之反擊態勢、於今

聯合

之空軍、實行遊擊戰、此事實最近於重慶大有傳聞而重慶空軍更欲收在華美空軍於其傘下、然美空軍對此非常尤為在華米空軍之最近之動地同時、使美蔣空軍總動員擊戰、更欲達成日本本土空襲之素望、與整備其前進基地實行對日本占領地之航空遊擊戰、開始蠢動於中國大陸

具體

化、兩者於其躍任之途均於印度與華盛爾、印度派遣美軍司令官斯乞諾特之任地歸還後、當更稱及在華美空軍司令官辛諾相抵抗也

此事實係出布華盛頓會談之印支派遣美軍司令官斯乞法在華美空軍之最近之動向殊值注目、如十一日發表之渝華軍報道部之週間戰況已顯示、敵空軍等待日軍作戰其傘下、然美空軍對此非常實最近於重慶大有傳聞而重慶空軍更欲收在華美空軍於其目的、不外此為由弱體重慶空軍司令官行縱議、今後之美空軍之動向殊值注目而於大陸及印緬國境之日美航空戰之熾烈、則將反樞軸軍之作戰遂行之指揮終與日本航空部隊

英盲襲歐洲本土

喪失機數達一萬八千餘架

【斯德哥爾摩廿三日電】華盛頓會談以來、反樞軸空軍連日對歐洲本土、反覆非人道的盲炸、然反樞軸陣營之損害、實非輕、每一爆炸、則飛行機乘員之損害激增、據德軍當局於廿三日之發表、自開戰以來迄本日、反樞軸空軍之喪失機數、已達一萬八千三百四十六架、又據當地所接到之英國側情報、亦謂本年一月喪失爆炸機百廿架、三月喪失八十架、四月偷爆炸歐洲十二回、即喪失三百二十五架、六月中之反樞軸空軍損害數字、雖尚無確報、然迄廿一日、已突破五百架、

自二十二日晚至廿三日晚、前後二回爆炸西部德意志魯爾地方、俘不畫夜、實喪百三十五架、乘員千名以上、此極應注意者、為此等喪失機、殆大部分為空之要塞級的四發超重爆機、

據英誌資料五月十五日號之報告、美國之西歐重爆炸機生產額、四月中始突破月產五月架之水準、然反樞軸全體之受爆炸機月產額、尚未達七百五十架、故反樞軸空軍之受爆炸機以前之損害率已確定有全參加機之五%、五六月之爆炸、概已升至一〇%

恐懼日本之大攻勢

美對歐洲第一主義痛加指摘

【斯德哥爾摩二十四日電】以「決定的大攻勢」為題之論評、反樞軸國現盛行歐洲第一主義、與太平洋第一主義之兩論、兩主義者間、展開深刻的論爭、然據倫敦來電稱、英國經濟報、六月五日之社說、議述初次美國內對於日本開始大攻勢之問題遂行種種的議論、然對日攻勢論者指摘目下現在仍嚮放置日本、則將反樞軸軍之作戰遂行上、困難之點愈多、日本愈進行開發占領下之南方諸地域、固鞏增強戰力、勢所必至者也、共榮圈地域之資源、極為豐富、若與日本以開發之餘裕、則日本今後必成世界上最大富國、然日本現於緬甸、中國、泰、安南之諸地域、強化其防備陣地、後反樞軸軍對此雖小規模的反擊、亦必然無效矣、日本之利用此鐵壁的防備、乃至經濟的地位、今後、以國難間與解體反樞軸國、想日本現在非常滿足蔣介石政權困難之立場、日本軍占領地域外不易突破、故此等歐洲第一主義論者指摘此點、對於日本之大攻勢、主張歐洲戰局告一段落、然後行之、

美以徵兵法威嚇罷工

羅斯福抑制無靈竟出下策

【布宜諾斯愛里斯二十二日電】華盛頓電訊、當美國礦山勞動者組合員復工之際、羅斯福、在二十二日午後發表左記聲明、對於忽視政府指令而不復工之勞動者、將其編入兵役、目下正準備其必要機構中、因現行徵兵法、未有四十五歲以上之男子亦編入之役之規定、故之於最近國會席上改正右徵兵法、預定揭高男子徵兵年齡至六十五歲、假若見罷工之兆時、則即時發動此徵兵法、

議、路易士之復工命令、始告終了、此次罷工、雖是短期間、但尤因前二回之罷工、故煤田全體之貯藏煤、至最近已有顯著減少之勢、同時各工場之貯煤量、亦近枯竭狀態、因之美國軍需生產、已受預想以上之深刻打擊、戰時生產局長宣稱因生產因此次煤田罷工、而蒙受之損害如次、因煤田罷工致美國全軍需產業、受巨大損害、在製鋼工場、尤甚顯著、在芝巴哥地區曾閉鎖容鑛爐七台、假若罷工若永繼時、則將鎔鑛爐十三台已陷於不得不閉鎖至二十四日之狀態中、因之政府、同得延期三月間之鑛鋼增產計畫、

美貯煤量減少

【布宜諾斯愛里斯二十二日電】華盛頓電訊、美國軍部煤田之罷工、二十一日因

西西里島已要塞化

意大利準備充分防禦週密

【斯里本電】隨同北非突尼斯作戰之進展、地中海之情勢於是意大利加微妙的空襲擊意大利準備之美英進攻歐洲大陸上陸之美英何種偏好？其實本土及其屬領有相當誘惑、然則意大利如公里之全沿岸各處古城已化為恆久的要塞巨大之要塞砲與急速增之鐵筋碉堡形成不敗之堅壘、森林中有兵舍潮泊亦準備為飛行艇基地加之意大利沿岸發達之汽車道路已選以高固之防波堤、頗足以阻止敵兵上陸、陸上有移動性防禦之裝甲列車裝甲汽

芳澤大使赴西貢

與當局作重要協議

【西貢二十四日電】於諸位員〇〇部隊長及日方各機關特滯在中之芳澤大使、於二十三日午後六時抵西貢、赴大使官邸、該大使、與在西要協議、關於當前之諸問題、遂行重

社說

美國的工潮和暴動

美國因黃金夜鳴。倚恃富庶。每好以小信小惠籠絡與國。而美紳士態度。講自由。講平等。開口人道。閉口正義。實際上則完全不是。這次開戰前後。假面具盡行揭穿。無從隱蔽。所謂國際信義。早已拋卸九霄雲外。一般弱小國家。受其欺騙愚弄。叫苦連天。固然還之不顧。就是美國內的杌隉不安。也日益深刻。無從鎮靜。煤坑夫的罷工風潮。一而再。再而三。爭議無法解決。已足陷國家於危險。同時密執安州底特律市。又燃起黑白人種的格鬪大暴動。各街市演成流血慘劇。雖經當局竭力鎮壓。布告戒嚴。仍然無濟於事。這種情勢。都是平日假仁義假道德所得的結果。

假令美國平日果以仁義道德為依歸。當風雲變色的時候。團結應當一致。何致激起罷工風潮。自身亦陷於戰爭漩渦中。惟其虛偽。思欲以虛聲恫嚇。遂有今日的悲境。可以說完全自作自受。煤坑夫初度罷工爭議。已足證明其國內人心之不一致。美政府既不能設法平息。又不肯妥分接受其要請。徒事虛與委蛇。以交涉緩和其態勢。不知戰時下的勞工。其生活實在困苦。罷工一次。擴大一次。各地軍需工場的煤炭貯藏量。亦因之而日漸減少。終至掃底。無以應軍需製造之用。未嘗非意計中事。罷工風潮的惡化。確是美國的致命傷。何況軍需工業中心地又演成黑白人種的暴動。若不妥為調停。公平處理。其危險比罷工爭議將尤為重大。

這種黑白人的暴動。雖然是偶然發生。似乎容易彈平。無足措意。但是白人的迫害黑人。恐怕是處心積慮所發洩。在平時尚然不易鎮靜。何況時至今日。人種觀念正深。特律市又為軍需工業重地。一經夜間所判明之死傷。已非少數。且多為黑人。所以此種事態。決不容輕易看過。宜乎全美與人團體首領。非常憤激。強硬要求羅斯福以無線電呼籲停止人種格鬪。一面令各州警黑白兩人種之合同委員會案查事件真相。倘不有以解決。暴動的蔓延。勢所民止。伴同煤工爭議。其內訌將愈益增大而不可收拾。

但是美國此等舉動。全由於驕然自大。並極思動企圖長久制壓於世界所釀成的。因為戰爭一開。物質必形不足。物質不足。物價必漲。復繼之以捐稅繁多。做工的勞資還是依舊。生活困難。當然不言可喻。煤坑夫要求增薪。爭議不決。黑白人又突發鬪爭事態。演變如何。莫可臆測。斯時的美當局。除高壓和服兩種辦法外。沒有可走的途徑。如果承認勞動爭議。允許異色人種的申請。不特失卻威嚴。且恐各種勞工相率繼起。這也是很難的事。若以武力壓迫穿。在自己還是壓不下來。目前暴動和爭議的兩大問題。倘不急以解決。都有重大關係。其實暴動問題。看去很嚴重。因為是人種格鬪。倘能處置得法。不難彌縫一時。煤工爭議問題。似乎為日已久。不敢擴決泥濫。要知這沒有適當解決。一旦各軍需工場存煤告罄。各工人勢必不能工而自行停工。軍需鑑續。美將自潰。罷現在工潮已有解決曙光。能否順利進展。尚不可知。總之以假人道多行不義。所以於洪水而後。臘以入禍。正是大有其殃的一種顯示。不知美國有識人士也知道懺悔否。

美軍進駐印度諸港

最高司令官亦由美方担任

【河利克二十三日電】最近據由美國方面傳至於東部戰域之報道、而任命美人將官為其司令官新設反樞軸軍最高司令部、而二十三日之沮利克日報則以由美國政府方面所得之情報報述如左、魏貝爾此次就任印度總督者、乃為任命美國將官為東亞戰域設置之反樞軸軍最高司令官之工作也、即今於太平洋戰域形成反樞軸軍之主力者乃美國軍、於印度亦進駐有力之美國軍、印度諸港灣均化為美國軍事基地、由此狀態、方決定任美人將官為東亞反攻總司令官、然此時魏貝爾仍任印度派遣美軍司令官之職時、使彼在新司令官之下誓戰、殊不可能固方有此次之印度總督轉任也、而東亞總司令官之候補者則以在華美軍總司官斯乞法爾為最有力、

法國解放委會

決設置軍委會

【里斯本二十三日電】法國解放委員會、在二十二日會議席上、已漸得妥協案、在右會議席上、決定為統合法國軍、而設置由七名委員構成之常設軍事委員會、

決戰、亦應益形熾烈化、此固一可豫想者也、

日航空軍痛襲 赫恩島敵陣地

【〇〇基地二十三日電】前十七日日本海軍大型機對澳洲北端赫恩島之敵航空基地、敢行夜間攻擊、使軍事設施起火、收得甚大之戰果、反同十七日白晝來襲新幾內亞西端之安本、塞蘭島布納方面、然日方毫未蒙害、而將之擊退、

德英空襲戰熾烈

均互相猛爆重工業地帶

英一晝夜間喪重爆機三十五架

【斯德哥爾摩二十四日電】西部戰線區德空軍反樞軸海軍機隊以及地上砲火、出以未會有之猛反擊矣」據德軍當局之算定、二十三日至二十四日早、畫夜、反樞軸空機為主力之反樞軸空軍、二十一日夜至二十二日早、繼續二十二日夜、亦大舉襲擊盧爾地區之鐵鋼業中心、爾哈穆及奧伯豪森路透電報、「受德軍擊、以倫敦地區為中心、對重工業地帶、加以猛爆、而收大戰果矣、據二十三日之路透電報、一月一日至六月十九日、向英本土來襲之德國飛機、共達一萬四千架、該電報希望政府樹立緊急對策、乘員生一千七百名之損害、一方德空軍爆擊機隊、亦敢行大舉報復爆擊、

之中國諸地區、國民之經濟狀態、漸次惡化、此等之地域、完全遮斷、由外部補給物質、若反樞軸國家不能供給更多之援助於重慶政權時則對南京之國民政府、有合流之危險、日本帝國關於太平洋戰、美英國兩對立之難題、日本陸續收回對於在馬來、爪哇、菲島之沈沒船、日本對此方針由於船舶問題、蒙受多大影響、然而至此造船計畫、努力於海軍建造、多數之勞動者、開始大量建造木造船隻、因此、歐洲第一主義者、關於反樞軸軍、僅限確保太平洋有力的作戰基地、深抱憂慮、日本之占領地、雖為反樞軸軍之好攻擊目標、但日本之大攻勢、實不易突破、故此等歐洲第一主義論者指摘此點、對於日本之大攻勢、主張歐洲戰局告一段落、然後行之、

泰革命紀念日 全市盛大慶祝

【盤谷二十四日電】當革命紀念日之二十四日、盤谷全市成淵懷「年前之革命當日、展開多彩之行事先於午前六時、實行僧侶之祝福廣播、同時各寺院均鳴打慶祝之鐘、至午前八時乃於國民議事堂前、經華聯首相及各閣僚出席、舊國防色之正服學行數千學生隊之分列式、充滿新興泰國之燦壯意氣、

將設外交機關 於南非聯邦

【伊斯坦堡二十三日電】據安格拉來電謂土耳其政府決於南非聯邦設外務機關、一方南阿聯邦亦於二十三日發表最近向安格拉派遣外交代表之意、

逮、不容其放下小船、亦不容其有拍發電碼之餘暇、魚雷之威力可想而知、

滿鐵人事異動

滿鐵人事發令、
施設局保線課
參事　淺野　末三
命監察役、
施設局副參事　原　脹
命總務課長、
施設局調查役
參事　時任　泰
任奉天鐵道局工場部長
奉大鐵道局工場部長
參事　石楊　信弘
命總裁技術研究所研究員局第二課長
鐵道技術研究所次長兼同第二課長
參事　高木小二郎
免兼務、
（右六月二十五日令）
總務局保健課
參事　藤森　章
總務局保健課
參事　平田　應養
命監察役、
（右二月二十五日令）

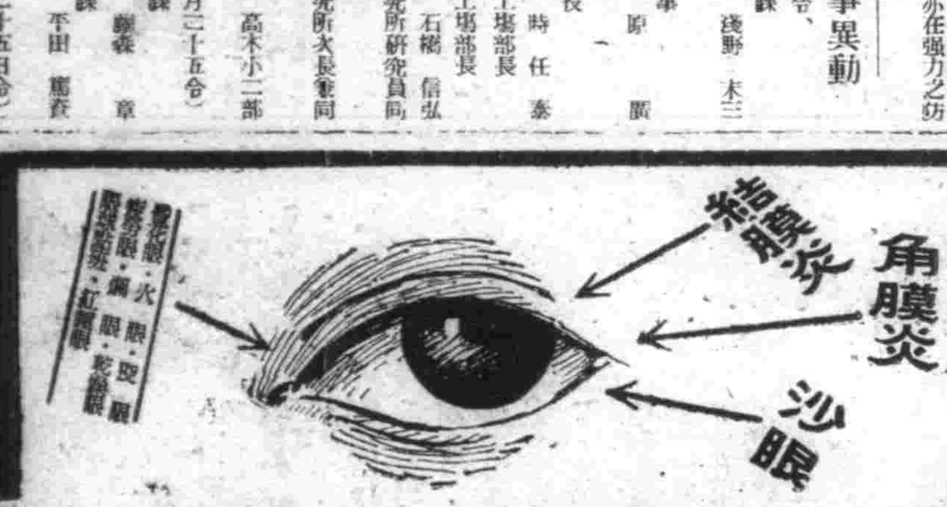

●可怕的眼病 合理的治療

可怕的眼病成因　空中的塵埃遊絲飛沙等入目　均足以引起眼病的發生　要如過有帶著細菌的不潔物　那就更危險了　像茶樓酒館浴室理髮店等手巾　尤其足為兇厲眼病的媒介　他如受到過強或過弱的光線等　刺戟以及目力使用的過久也能誘致可怕的眼病　在這等場合　只有使用科學的老篤眼藥　才是合理的治療法

不痛不癢 靈效第一

老篤眼藥

總發行・奉天

覆滅魯中共產組織
日憲兵剔抉戰奏殊勳

【濟南二十三日電】日本〇〇部隊、自三月以降、實施剔抉魯中山東省中部長山縣之共產地區、對此協力之濮店憲兵隊、澤井寄道中尉、（〇三重縣出身）以下〇〇名、自稱凡有危險、挺身敵中、對於地下組織之剔抉、不斷的努力、迄至四月杪、搜索中共黨員一千名、鹵獲步槍三百七十、其他覆滅各種赤色施設、該地區共產軍基幹之長白山獨立營長、朱鳳運以下二百、參加國府陣營、卓收摧滅戰果、更於五月上旬、一轉銃鋒、攜於山東北部、對於共產軍山東縱隊根據地、清河軍區、開始果敢之剔抉、乃以獨力覆滅其地下組織、得到捕虜鹵獲品甚多、聚潰滅該軍區、而〇〇部隊長、以澤井隊頗發揮憲兵隊之本領、對此功績、十一日授與賞詞、而澤井隊已數度受華北憲兵司令官及〇〇部隊授與賞詞、誠卓著殊勳之部隊也、

努力促進祖國獨立
畢哈里鮑斯氏發表談話

【東京二十三日電】剛從有力之同志斯巴斯、羌德拉、鮑斯氏、展開本格的印度獨立運動時五十六歲之印度志士、印度獨立聯盟總裁、畢哈里、鮑斯氏、二十三日午後、於山王旅館、與記者團促膝懇談、浴南方赫赫大戰果之榮光、爲促進祖國印度之獨立、該氏去年初夏由赫谷出發、一年來、指導大東亞二百萬獨立之勇軍傘下之印度人、獻身之老志士、操流暢之日本、與記者團暢談如次、

「南方二百萬之獨立聯盟同志、已行軍隊之訓練、有無論何時、均可爲祖國而起之準備、從來印度人有種種服裝之區分、余以爲食物與服裝、皆有團體訓練之必要、現在幹部等、對食物二餐、服裝着軍服、聯盟本部、三月十五日後遷移昭南矣、

數日前與羌德拉鮑斯氏、一同訪頭山滿翁、翁言、『兩鮑斯身體雖爲二人、而靈魂則成一體、』今後畫力與羌德拉君協力、英國對印度之會議派與回教徒聯盟之締結離間、最近被禁之甘地翁、擬與回教徒聯盟總裁金納氏會見、印度政廳、恐兩巨頭之合作、不許面會、回教徒聯盟大怒、於招集議會之際、一齊缺席、因之議會未達定員而流產、總之、印度國民對獨立達成之希望、絕不變更、目下因利害關係、土侯仍受英國之傀儡、彼等比普通之印度人、自由更被英國束縛、心中熱望自由、現在印度反英抗爭、根力擴大、從來印度人向英國要求獨立、自去年八月以來、印度人已決定『將英國人由印度驅出去、』非消極的、爲獲得獨立、印度人必須犧牲自已、以武力甘受自身之犧牲、然後乃能生出第三國之援助也」、

意在北非水域
炸沉敵商船二隻

【羅馬二十三日電】意軍司令部、二十三日以公報發表戰況如下、

一、意空軍雷擊機隊、於北非水域、襲擊敵護送船團、擊沉一萬二千噸級商船一隻在突尼斯灣內、對其他商船一隻、與以命中彈、

一、意空軍空襲巴勒士坦、對畢古達港及亞伐南方之交擊破七千噸級商船一隻、又通施設、加以爆擊、

一、反樞軸空軍來襲芝那破里間保、台斯台伯德拉、米拉那、（西西里島）舟艇比亞各地、加以機槍射擊、

激憤美人迫害
底特律州始發生暴動

【布宜諾斯愛里斯廿三日電】據底特律來電稱、於廿一日晨、美國最大鑛業都市底特律、突然勃發黑人殺害事件、該日夜半、由於羅斯福之命令、出動軍隊彈壓、至二十二日午前、幸告一段落、據刻下判明、因此事件死者廿五名、負傷者達七百名以上、現下仰留調查中者竟已達一千三百名之多、關於此次暴動事件、因政府當局未發表故難判明眞相、以市內一黑人婦人被白人射殺爲契機、素來因白人之迫害而憤激之黑人的反感、因而暴發、演成未曾有之大亂鬪、政府言明此次之事件、爲『第一次大戰以來最大且最惡之暴動』、密執安州知事於事件勃發的同時佈告、頁底特律全市、完全戒嚴、繼之羅斯福命令武裝之軍隊進駐市內、企圖鎭壓暴動、一部之黑人、以市內建築物爲根據地、遂行頑強之抵抗、以手槍、自動小槍、機關槍而應戰、完全形成」大修羅場、因此市內之電車、自動車交通上完全杜絕、一般市民出現於街頭、再現暗談時代、如斯底特律郊外福特自動車工場、不見勞働者出動、中止操業、因此事件致死者二十五名中二十名爲黑人、負傷者七百名及抑留調査中之一千三百名之大半爲黑人、政府對於抑留之黑人、以嚴罰主義、裁判之、以此事件爲契機、對於黑人之反感、尤加進一步强化之事非常動則、

緬印國境戰線
英軍敗退之醜態

在日軍猛烈猛攻下、英軍雖持其物資、盲目反攻、而終告潰亂、敵軍遺物累累然、各種軍械子彈食料品等殘骸紛散、大自輪渡船、小至繃頭、或損毀、或殘卸步槍擲折、防毒面具撕裂、敵棄糧料皇軍佔領、淺薄民族嗔、如彼張口之繃頭、不齊嘲笑英國之末路也（陸軍省檢閱訖）

日駐華谷大使
訪汪主席作懇談

【南京二十三日電】二十二日歸任之谷日本駐華大使、二十三日午后四時、至汪主席公館訪問、懇談在東京與東條首相以下政府首腦部間協議之條約改定、及日華間所遂行之諸問題、

討伐河北省匪團
於小北汪展開擊滅戰

【石門二十三日電】日本河原、丹保、大澤、中野各精銳部隊、不顧灼熱酷暑、日夜繼續行肅清討伐、爲了擊滅河北省順德東南地區蠢動之鐵朴頭匪團約一千人、十七日淸晨、一齊開始行動、十八日、包圍猛攻敵本據劉營、劉漢、小北汪（沙河東南八公里）追湧敵主力於小北汪、徹底展開擊滅戰、將之潰滅、繼續搖蕩敗敵中、迄十九日判明戰果如左、

遺棄死屍 五二六
捕虜（內團長一） 一三一
輕機 三
步槍 二一二
同子彈 八四八四
自動步槍 二
手槍 四〇

美海軍省公表
艦船補造狀況

【布宜諾斯愛里斯二十二日電】華盛頓電訊、美國海軍當局、自開戰以來、即行補造已喪失之艦艇、海軍長官諾克斯、在二十二日之新聞記者團會見席上、談話如次、今迅速進行美國空母之建造、至本年末、海軍即能保有參戰當時空母之數倍以上、又新編制之『水陸兩用部隊』爲實行登陸作戰、而進行應有之準備、

美軍部首腦
在白宮開會

【布宜諾斯愛里斯二十三日電】華盛頓電訊、美國大總統羅斯福、二十三日召總參謀長海軍大將李、參謀總長陸軍大將耶特謝特、陸軍參謀次長陸軍代將馬可耶、陸軍航空部隊司令官中將亞挪爾特等軍部首腦部於白宮、而遂行會議、

日滿農政研究
會繼續討議

【東京二十三日電】自二十一日以來、假九段軍人會館舉開中之日滿農政研究會、至二十三日各分科會既已終了、將由二十四日、亘三日間、續續會議、由戰時下之日滿兩國協議食糧開拓關係諸問題、實行本格的討議、其成果頗堪期待、

底特律州暴動
經彈壓後逐漸平穩

【布宜諾斯愛里斯二十三日電】底特律來電傳稱底特律市突如勃發之黑人迫害暴行事件、施以完全武裝軍隊出動於二十四時間以內彈壓漸次平穩、因治安尚未完全回復、密執安州政府於此暴動勃發同時、全市實行戒嚴令、由二十二日午前、更延長二十四時間、事件之自動車檢束一般勞動者之協力要請暴動關係者底特律市警察當局以致至二十三日、對此約六千四百名以上白人與黑人引名加以取調、將其中黑人二名、向白人之自動車投石者均處以三個月之禁錮刑、

伊蘭突發暴動

【伊斯坦堡二十三日電】據德黑蘭來電、傳德黑蘭日報稱、南部伊蘭、最近突發暴動、持步槍及機關槍之武裝暴漢向南方進攻、已將該地方之主邑烏爾礼巴得占領、伊蘭政府爲鎭壓暴漢、立即以軍隊出動、

伊蘭暴動有誘起大罷工趨勢

【伊斯坦堡二十三日電】據德黑蘭電訊、伊蘭政府當局、二十二日言明、最近伊蘭東部、及東北部、勃發之鎭暴波及南部地方嶽格爾伊蘭煤油公司油田地帶、有誘發大規模罷工暴動之底勢、

德空軍於東部戰線
將蘇軍戰鬪機擊墜廿五架

【柏林廿三日電】東部戰線之德空軍連日向赤軍前線陣地及兵站基地、實行大規模集中爆擊於二十三日、更以有力戰爆連合編隊、空襲列寧格勒東南方滅爾洛夫地區之赤軍陣地將其重要橋梁及鐵道施設、浴以猛烈爆擊並將赤軍戰鬪機二十五機擊墜、

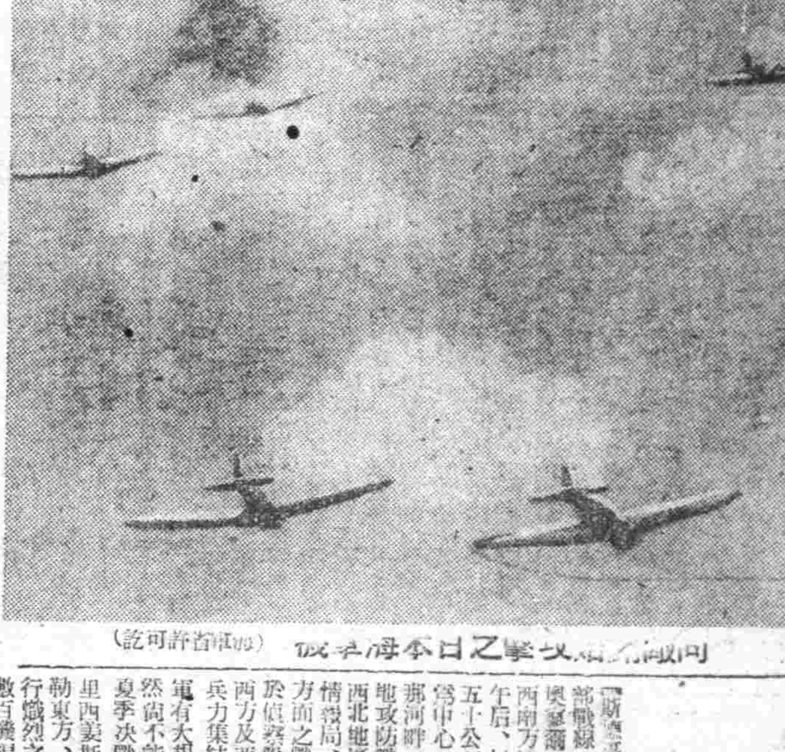

向敵陣地攻擊之日本海軍機（海軍省許可訖）

東線戰鬪熾烈
迭斯那河展開激戰

【斯德哥爾摩二十三日電】東部戰線之戰局進展、漸次由奧廖爾西北地區、向莫斯克西南方地區移動、二十三日午后、以斯摩棱斯克東南百五十公里之要衝基帝夫地區爲中心、在該地西北之迭斯那河畔一帶、展開熾烈之陣地攻防戰、逐次取向莫斯科西北地區波及之形勢、德國情報局、並德軍當局對於該方面之戰況、頗爲重視、基於偵察隊之報告、觀莫斯科西方及西南方地區之赤軍大兵力集結之事實可預料及赤軍有大規模攻勢行將開始、然尚不能明白是否因此展開夏季決戰之戰火又塞布斯克里西美斯克爾地區、列寧格勒東方、窩瓦地區、依然繼行熾烈之陣地爭奪戰、屢有數百機編成之空軍編隊、交相空中激鬪、雖如此空陸一體展開血戰、但各地區始終爲德軍一方的攻擊、赤軍專以守勢、德空軍編隊、二十二日對北方之援蘇輸血港墨爾曼斯克、大舉强襲與港灣軍事施設以莫大損害與邀擊之赤軍戰鬪機隊、展開空中戰擊墜十五機其外對窩瓦河沿岸之蘇聯軍工業心臟部亦反覆痛爆、收得多大戰果、

英空襲穆爾罕
喪機三十五架

【里斯本二十三日電】據倫敦來電稱、英空軍省發表、英空軍重爆擊機隊、於戰鬪機護衛之下、於二十二日夜、爆擊德國魯爾地域之穆爾罕、於右空襲同時、喪失爆擊機三十五架、

空戰入新階段
西南戰線德機奏功

【斯德哥爾摩廿三日電】短期間保持小康狀態之西南戰線航空隊決戰、廿一日夜由反樞軸空軍之空襲魯爾地方開首、廿二日亦復熾烈續行、據廿二日夜之英國空軍省公報、英國空軍重爆擊隊及英本土駐屯美軍第八航空機隊之『空之要塞』、隊廿二日早曉、以德本土之魯爾地方爲中心、對荷蘭之熊特丹、比利時之安特衛普等歐洲重工業及造船心臟部、加以盲爆、與邀擊之强力德軍戰鬪機隊展開空前之大空中戰、且英國空軍省已承認於該作戰、喪失四十四機、此數與德軍當局之算定、完全一致、而由喪失機悉爲大型乃至超重軍炸機之點觀之、反樞軸空軍之損害極爲重大關於參加該爆炸之機數、雖尚無確報、然從衆倫敦電以爲損害爲前記之五％推定參加機數八百、路透電報亦報道英國空軍方面情報、謂在七百架以上、視此空襲與一九四二年十月之哥隆空襲相匹敵、一方德空軍亦於廿一日夜以倫敦爲中心、大規模强襲英本土南洋各軍需工業都市、與以莫大損害、以上西部戰線之爆擊戰、愈呈突入決戰階段之觀、又由反樞軸空軍』日平均喪失機數五十架乘員四百五十名之多數

德國空軍繼續活躍
東部戰線僅作局部戰鬪

【柏林二十三日電】德總統大本營二十三日公表、

一、東部戰線僅作局部的戰鬪、德國空軍、對於赤軍後方之飛行場、及軍需工場、加以爆擊、更在芬蘭灣、擊毀貨物船三隻

一、反樞軸空軍、二十二日、對於西部歐洲諸都市、互數次加以大爆擊、因此、尤其荷蘭地方之許鬨哈、及歐貝赫森兩都市、主要住宅地區蒙受相當損害、猶有多數死傷之市民、

一、有力之英空軍爆擊機隊、於二十二日正午、在荷蘭之什文寧根海面攻擊德國護送船團、但終因德國船團之對空砲火、而擊落英機七架、同時護送船團、亦平安抵達目的地、

一、當反樞軸空軍轟炸歐洲之際、德國空軍、曾擊落敵機九十一架、德軍僅喪失戰鬪機三架、德國爆擊機隊復於二十二日夜、轟炸倫敦、

鮑斯氏獅子吼
勿失良好機會
日本援助絕對必要

【東京二十三日電】滯京之印度獨立運動、志士鮑斯氏、廿三日午后二時、在翼政會第一會議室、當同部總裁以下翼政會委員約四百名面前、以『祖國印度』爲題、遂行意義深遠之講演、講演會之先、由永井柳太郎氏介紹並致詞、繼其簡潔、鮑斯氏乃於掌聲中登壇、約經兩小時、說明在暴虐英國之桎梏下、苦惱之印度實相、獨立運動之眞義、今後之發展等、要請日本政界之理解與協力、其對於印度獨立所傾吐之熱情的烈烈辯論、與全場以莫大感銘、講演要旨如左、

英國嘴甜心苦以狡猾的手段、逐漸使今印度陷於今日的狀態、素英國若不用狡猾手段、而直接由正面來服印度、勢必招惹全印度民衆斷乎反攻、所以英國以一流手段漸次從后面攫取印度、而以狡猾的方法、掠奪到今日的地位、最初英國征服孟加拉、誠當時之孟加拉王、而即時代以傀儡的王位、設置傀儡政府、表面上與人以使印度人直接遂行所有政治的印象而背面一切早已經被英國獲得

◇

從一七七七年到一八五七年約百年間不斷取此方法、英國對於印度民衆決不干涉印度的政治、與人以由印度人施政之印象、背面則將政府的財政收入、悉皆一手把握、此外更施以操住經濟上榨取方策、英國雖以此種方法、來鼓惑印度民衆、然印度民衆、逐漸明白了英國的狡猾手段之毒、遂有一八五七年的大革命戰爭、然於此戰爭、讓印度如何敗闘、不幸終告失敗、結果前存在德里的印度政府及印度王、再不容其存在、從此表面上出現了英國政府、英國領有印度的三分之二、其餘三分之一、委與印度王族統治、然此三分之一、也非純粹由印度之王族來統治、乃是裝面委與統治、實則開始了、分斷印度的政策所謂分割印度、即是英國所取的阻礙印度全體的民族運動、使民族不得團結的唯一手段、且此政策、一直繼續到一九世紀的末期、於此戰爭的三十年間、英國執敗所有彈壓、盡量遂行殘虐、絕對不許人民有武器、並以其他所有的殘酷手段、壓迫人民、同時並迫、王族或思誠於英國的親英分子、以軍隊來幫助英國統治印度、

革命戰后（一八五七年后）英國絕對不容印民衆有武器、一九世紀的末期、南非戰爭勃發、彼少數民族波亞民族、勇敢爲獨立運動而戰、此與印度以莫大的衝動、還有日俄戰爭、日本的勝利、對印度人、喚起極深刻的反響、印度民衆、從來不以爲宣傳言論遂行國民運動的穩健手段爲是、以爲如何亦必須武力、故國民議會派之指導者動則以經濟上之不合作爲反英武器、然青年滿足、以爲必須更取强力與强手段、所以必須研究海外情形之青年、分往世界各地研究當時世界之大帝國露西亞、如何竟敗於日本而日本果爲如何國家、乃亦多有來日本者、

◇

更有「部青年去法國瑞士研究革命方策、又炸彈武器的製造法、和使用法、而因英國最初統治孟加拉最醒之青年、歸來印度、即行秘密組織、秘密激青年製造炸彈或革命的武器、此外並在孟加拉留以革命的震源地

◇

結果一八五七年革命戰爭后實行了三次運動穩健派主張的以言論戰、或宣傳戰、實行的反英運動、及其次凡過激方法都不外對英國商品的排貨、或所謂青年層的運動、於世界各地、行使受過炸彈及其他革命所需之武器製造、使用教育的青年層、以其力實行革命、然此於青年雖是絕妙的機會但却不易把握此機會、於是幾千的青年、便被投入牢獄、或因死或患病、便喪失了機會、第一次世界大戰當時的指導者所遺憾的是被英國的巧言迷惑了一味盲信支援、援受英國欺瞞、而對英國、於戰爭遂行與以全面的協力、而戰后英國對印度所與之新憲法、不惟不能使人滿足、且在實質上、較從來更嚴苛彈壓印度、經取印度、於是甘地翁和全印度民衆、非常激憤、決以從來之穩健態度、斷然與英國相戰因戰后英國竟公然毀約、而反英氣焰益爲熾盛、對此非常恐慌、而加以彈壓、彼等的大部、遂被虐殺、全印度全被彈壓、印度怎樣的將來呢？全然成爲黑暗之迷津、

◇

甘地翁終毅然而起開始不服從運動甘地翁所主張者、就是國民的統一、在統制下、不協力英國政府、不服從英國之命令、不守法律的方法、不以武器抗爭、只停止全印度的强性機能、使英國混惑、這方法、就是不服從運動、甘地翁的指導、於全國民與以非常的共鳴、全國民因宣傳和言論的合法的鬥爭、沒有效果、排貨等的新興運動、亦無充分的效果、故此運動由甘地翁一倡即起而響應、表示共鳴、英國人謂印度大衆爲無智者、實際不識字、印度大衆、雖爲不知文字之無智者、但因甘地翁之國民運動澎湃於全國、故在政治上、印度民衆已有充分自覺國民運動已深滲於全國民衆心腑之中、當本人旅行印度時、彼等學問雖爲無智者、但亦爲其政治之發展、驚歎不已、所謂國民議會運動者、在再編成之國民議會派中、共分兩派、一爲青年之代表、具不服從運動非獲得獨立者、獨立運動、乃由鬥爭而得者之信念、一爲無條件援助甘地翁之不服從運動者、兩派雖各持一理、但亦繼行至今、援助甘地翁之百分九十九人、至今、乃以宜時之方法、援助非暴力不服從運動者、故在彼等心中謂此非暴力爲其一時的最善方法、而謂永久方法已不能獲得獨立、一九二〇年以來、全國民齊集甘地翁傘下自信『若勿以非暴力、而不能獲得眞實之自由、今以印度自力爲印度之自由而鬥爭之機會已來、故印度青年、方於前次大戰失却千載難逢之良機、而今於下次機會爲印度獨立而奮戰、

◇

因之具有充分之理解今在第二次歐洲大戰之後復勃發大東亞戰爭矣、同時、此等青年、一經二十年等待之、機會亦來矣、印度必須獲得獨立、印度之知識層、與青年層奮起、即長民者級、勞動者階級、亦皆感此爲千載一時之良機、歐洲及東亞大戰爭勃發以來、非暴力獲得獨立不可能、以戰爭獲得獨立之思想、漸有力、印度大多數有此確信、此事余與甘地翁會面時、已會談及、英國因戰爭已陷於窮地、乃對最後之實地印度、思把握至最後、英國因戰爭喪失其多之領土、爲其最後之實地印度、對其讓步接近、乃屬錯悞、余對甘地翁宣言矣、甘地翁以獲得自治權爲目標、即自治權英國雖因戰爭亦不許可、因英帝國雖因戰爭喪失在世界上到處之領土、而最後之印度亦須把持、由他處所失者、由印度補償之、有此意味、必不與印度妥協、而以自治權、我等之政策、以戰爭之機會、

用鬥爭獲自由是以此時不能與英國之敵相協後而爲印度民衆所諒解、現在印期望得獨立之實現、此種意見已度國內、到處展開反英運動、日本政府對我等不惜援助、確信印度之獨立運動、必能成功、結集力量、以圖獨立、獨立必須流血、必有犧牲之覺悟、以期待獨立後之安全、東條首相對印度民衆之宣言、喚起民衆之共鳴、印度有親日分子甚多、其中亦有一部親反樞軸思想者、英國把握此等、以巧妙之宣傳、我等應勿爲其宣傳所乘、積極努力於印度民衆之解放、

股票行市

前場

奉天滿取　開盤收盤　開盤收盤

滿取	[illegible]	[illegible]	新東	[illegible]	[illegible]
鐘紡	[illegible]	[illegible]	新鐘	[illegible]	[illegible]
滿業	[illegible]	[illegible]	同新	[illegible]	[illegible]
滿鐵	[illegible]	[illegible]	同新	[illegible]	[illegible]
營紡	[illegible]	[illegible]	煙草	[illegible]	[illegible]
滿東	[illegible]	[illegible]	滿煙	[illegible]	[illegible]
電業	[illegible]	[illegible]	同新	[illegible]	[illegible]
興銀	[illegible]	[illegible]	新銀	[illegible]	[illegible]
新船	[illegible]	[illegible]	鞍鋼	[illegible]	[illegible]

後場

奉天滿取　開盤收盤　開盤收盤

滿取	[illegible]	[illegible]	新東	[illegible]	[illegible]
鐘紡	[illegible]	[illegible]	新鐘	[illegible]	[illegible]
滿業	[illegible]	[illegible]	同新	[illegible]	[illegible]
滿鐵	[illegible]	[illegible]	同新	[illegible]	[illegible]
營紡	[illegible]	[illegible]	煙草	[illegible]	[illegible]
滿東	[illegible]	[illegible]	滿煙	[illegible]	[illegible]
電業	[illegible]	[illegible]	同新	[illegible]	[illegible]
興銀	[illegible]	[illegible]	新銀	[illegible]	[illegible]
新船	[illegible]	[illegible]	鞍鋼	[illegible]	[illegible]
南鐵	[illegible]	[illegible]	大興	[illegible]	[illegible]
木材	[illegible]	[illegible]	電電	[illegible]	[illegible]
同乙	[illegible]	[illegible]	同新	[illegible]	[illegible]
新朝	[illegible]	[illegible]	特產	[illegible]	[illegible]
滿取	[illegible]	[illegible]	滿興	[illegible]	[illegible]
滿窯	[illegible]	[illegible]	同新	[illegible]	[illegible]
大機	[illegible]	[illegible]	同新	[illegible]	[illegible]
滿工	[illegible]	[illegible]	滿化	[illegible]	[illegible]
土木	[illegible]	[illegible]	東拓	[illegible]	[illegible]
瓦斯	[illegible]	[illegible]			

安東市況

滿取	[illegible]	[illegible]
新鐘	[illegible]	[illegible]
電業	[illegible]	[illegible]
興銀	[illegible]	[illegible]
煙草	[illegible]	[illegible]
滿煙	[illegible]	[illegible]

哈爾濱市況

滿取	[illegible]	[illegible]
新鐘	[illegible]	[illegible]

大連市況

五品	[illegible]	[illegible]
大新	[illegible]	[illegible]
鐘紡	[illegible]	[illegible]
商船	[illegible]	[illegible]
商船	[illegible]	[illegible]
日石	[illegible]	[illegible]
日鑛	[illegible]	[illegible]
滿系	[illegible]	[illegible]
同新	[illegible]	[illegible]
瓦斯	[illegible]	[illegible]
滿化	[illegible]	[illegible]
土木	[illegible]	[illegible]

東京短期

新東	[illegible]	[illegible]
軍工	[illegible]	[illegible]
新鐘	[illegible]	[illegible]
日立	[illegible]	[illegible]
鐘管	[illegible]	[illegible]
滿鐵	[illegible]	[illegible]
滿鐵	[illegible]	[illegible]

（收盤時間十時五十二分）

化膿症‥淋菌性疾患

三・四服法之偉功！

內服根割爾係取極純粹的化學元素，據獨自組成率—化學的構造而所嚴製，故對化膿菌淋菌—尤其惡性淋菌，發揮最高限度的殺菌治癒作用。

即依內服一法（三日服藥後四日休藥，是獨特的三四服法）其强大藥力立刻殺除身體組織及病部菌巢中之淋菌，膿菌，使之瞬時間自然死滅。

由是經最初的三日服藥期間之後，始牟爽減淋菌，以現確實的治癒効果，而停止膿的分泌及局部症狀，急速呈致尿之清澄，結果任憑怎樣痼疾，亦均見完全治癒之効果。

如若夫妻同患淋疾，總須同時互相協助之下服用本劑，以期完璧的治療效果，不然因其互感相染永不能達得治癒目的。

●一新劑五四片，二新劑—一〇八片四新劑—二一六片，各場有售用的大藥房，藥房「內服根割爾」出賣

內服 根割爾

總發行 東京河原商店

抵抗肺癆唯一療法

肺病無特效專藥，人所共知近來醫界不絕的研究，對於肺癆之療法，結果以抵抗療法，爲最有效，即充實營養，强化全身抗菌力將肺菌摧殘患部完全消滅在營養中以V・AD最可靠又以

哈利巴爲最優

含量最富，成份最高。更裹有糖衣，易服無腥不僅肺癆營養的特效藥作爲强身抗病的無上劑

包裝 壹百粒・五百粒

哈利巴

奉天・新京・哈爾濱　田邊藥品株式會社

VH889

517

神皋雜俎

第三國際解散

正當邱吉爾訪問華盛頓。與羅斯福會談世界戰局和世界政局的時候。莫斯科突然宣布解散共產國際。據外電所傳。此舉係出於羅斯福的要求。而且以蘇聯獲得歐洲領土及政治要求的比較自由為交換條件。換句話說。英美兩國以犧牲波蘭。波羅的海沿岸及東歐各小國的領土權而換取其本身減少共產國際的威脅。蘇聯呢。以解散第三國際為手段。而促成英美在歐陸開第二戰線。藉以減輕德國夏季攻勢的威脅。

這一件事情。一方面揭穿了一副假面具。一方面又加上了一副假面。

從第二戰線的呼聲轉變而成為英美國內的一種民衆運動。英美當局已深深感到第三國際勢力。在其下層民衆間所起的作用。及政治上所感受到的壓力。一方面對於延遲第二戰線既感到應付困難一方面又感到不願意開闢第二戰線以減輕蘇聯

在政治上新玩弄的花樣。並不會因第三國際的存在與解散而有所不同。蘇聯在外交不是要英美明過第三國際與蘇聯政府無關的嗎。究竟有誰無聊明眼人還不一目了然。解散之後。共產國際的陰謀策動。決不會因此而有所變更。誠如里斯本電所述中立國人士的見解。謂蘇聯此舉之作用有三。(一)促英美從速開闢歐洲戰場。並使英美國內之孤立派勢力崩潰。因彼等力言共產主義之威脅而是讓與德講和。(二)在表面上藉以否認所謂共產主義威脅歐洲的呼聲。(三)如各國共產黨組織依然存在。則共產黨之威脅仍一日未能除去。蘇聯今後自將操縱各國共黨。使其繼續秘密活動以謀實現其赤化世界的野心。至於英美兩國。過去以民主自由。扶助弱小民族等口號為宣傳。企圖欺騙各小國與其合作。現在眞相畢露。沒有等到戰後。已把小國作犧牲了。

對東亞共榮圈。這些把戲根本沒有人感到興趣。無論如何。大東亞各國不會對英美存什麼幻想更不會放棄了共存共榮的工作的。

德兵讀書熱

紙的不足甚至交戰國的共感。友邦德國在書籍出版困難下。是堅持着以『兵士的優先供給權』為前提的。以種種方策極力措置以期充分供給。而滿足前線兵士們的渴望。輸往前線的書籍種類是煞費苦心。網羅各部門的傑作。如科學文學。童話及通俗小說等。特殊顧及需要的是詩集和畫集以及向來裝飾在書架上的古史典故等決要求的形勢較之其他更為熱烈。應當局對於任何書籍。都先加以選擇。而後前線所需的種目。即行大量印刷。其結果為前線的需要。務必遂了。打破裝訂本日萬部的印刷新紀錄。在出版社裡也占有相當的地位。

輸往第一線的書籍。初以簡便的軍事郵便辦理是以對於書的重量。版形的大小都得加以相當的限制和規定。因為運於第一線的書類。即繼續增加。而僅就有軍事郵便微小的運送事實不足應用。故國內到處開設置專門供給前線兵士們讀物的書店。該店內店員全部為女子充當。以戰車軍及荷馬車組成行商隊。載以大量的書類。運往遙遠的最前線去。順次送往該書的店員。以偉大精神去從事兵士們讀的供給。活躍的情況。時常提供在各新聞上。是很得到內國人們的評和贊佩。從他們行商的手裡。直接供給兵士們的書籍數量第一年(一九三九年)是不到五千冊的。可是翌年(一九四〇年)即達二十三萬冊。(一九四一年)一百萬冊。一九四二年即一躍增到六百萬冊。本年一月份裏即達五十萬冊。若與國內書店購入的書籍。加算一起德國兵士們在第一線消化的書類。誠有寬大的驚人數量。在砲火連天的戰場。以殺敵的餘暇。珍貴當寸陰而不怠攝取知識修養自己。彼等的讀書熱。又多麼值得令人驚嘆呢?

國府國際地位益固

青華

康德七年十一月三十日。東亞史上所必須永遠紀念者其一為日滿華基本條約之締結。另一個則為日滿兩國政府承認新生國民政府為中華民國之唯一正統政府。爾來二年有半。三國之關係日趨親密。尤其本年一月中國參戰以後。三國遂立於同生共死之戰線。各舉全力以擊滅英美。而日本政府亦將在華之租界完全返還於國府。關於治外法權之撤廢已成立諒解。兩國委員間。今正討議實行之細目。兩國間之首腦者亦頻行來往。昨年末汪主席之訪日。國府參戰後東條首相之訪問南京。陣特派大使之訪日。日本側新駐華大使之任命。及中國側有新駐日大使之任命等。東亞鄰組之緊密態勢可謂已告完璧。

德國自康德八年七月一日承認國府以來。由於中國自身與斯泰瑪駐華大使之折衝。及日本側之熱誠斡旋。兩國國交日見親密。德國政府又為適應國府參戰後之新事態更為使與大東亞之關係愈形密接。乃更送前此之駐華大使。斯泰瑪氏為駐日大使。而以威爾曼氏為駐華大使。德國承認國府後。意大利亦行承認。初任大使為塔里亞氏。而在此以前。於日本斷行返還在華特權之道義的措置時。亦即行聲明返還在華租界。撤廢治外法權。

西班牙。匈。牙利。羅馬尼亞斯洛伐克。克羅地亞各國亦與德國同時承認國民政府。而丹麥於康德八年八月承認。泰國於昨年七月七日承認此次保加利亞之任命駐華大使相信尚未與國府交換大公使之葡萄牙及泰國早晚即將任命駐華大使的。

而法國雖尚未正式承認國府但由前此返還在華特權之際明。過去六月五日之返還天津。漢口。廣東三專管租界更預想在北京之法國大使館最近或行移向南京。在事實上可謂已承認國府為中國唯一之正統政府。因此國府還都雖只經三度風霜。但其國際地位。却早已鞏固而此種偉大現實。亦可證明國府存立的世界史的正當性。

競渡起源

越地傳云。『競渡起於越王勾踐。蓋斷髮文身之俗習水而好戰者也。』按世人但知競渡之俗為伍君或屈子而也。不知有此說。

×××××怪題×××××

香港在英國手上時。設有教育司署。某次面試新國文教員以晉文公遺囑者。君木以為取媾主人。良是良是。十七日又載海」先生述交行招考助理員題。有須塡寫商山四皓姓名者。夫銀行界不知四老。與國文教員之不知晉文遺囑。以乎同在可以原諒之例。前者失之怪。後者失之晦矣。

昔太平天國開科取士。某年考狀元的題目為『四海之內皆東世』。作者惟有力頌東王楊秀淸以悅之。皆不中題意。後據命題者云。東王係天王洪氏之兄弟。此題當作四海之內皆兄弟解。眞是異想天開。要之命題者別有懷抱。局外人焉得知之。

參加和平陣營諸將小統計

南京政府。還都以來。脫離抗日戰線。迄今加入和平陣營之重慶軍將領。日見增加此於抗日重慶陣營。實有莫大之影響。

屬今年度華北方面之吳化文將軍李永平。厲文禮。等諸將領先後歸順。五月初旬。孫殿英。龐炳勳。兩將軍。率兵七萬餘。亦行參加和平陣營。最近榮子恒將軍又來參加。以各戰線分別觀之。華北方面之歸順件數。康德七年以來計共二十一件。華中方面為十一件。

冀察方面。昨年四月二十二日。第三十九集團軍副軍長孫良誠上將。率領麾下第一第二軍三萬五千人參加和平陣營。其外。河北山西省境方面。第二十四集團新編第五軍孫殿英麾下之劉月亭。王天祥兩軍。亦毅然參加和平陣營。

魯蘇方面。於康德八年六月。魯蘇皖遊擊隊副司令李長江將軍。率部下士兵三萬參加。二月二十一日。第百十三師師長韓子幹率領部下一萬五千之士兵。亦均行參加和平陣營矣。

南方之房屋【三】

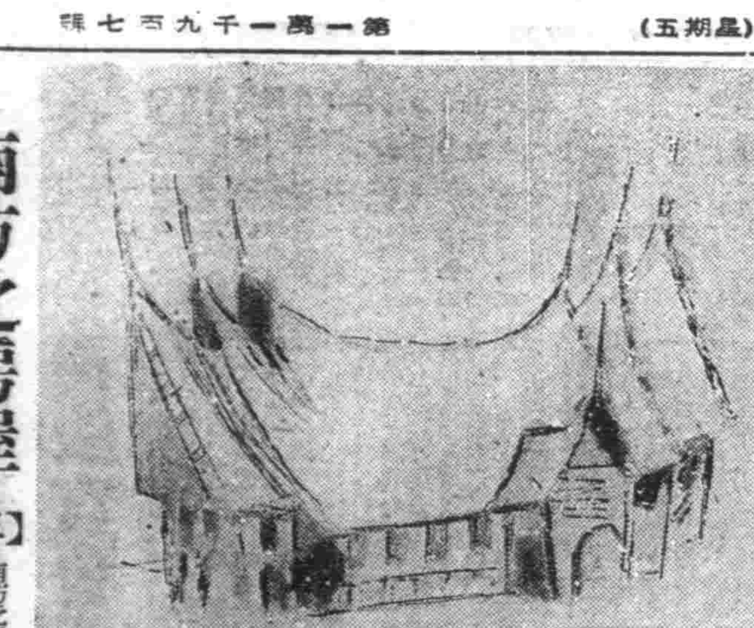

南方之房屋。所以寧可要小。是為了室內陰。便於安息休養。在灼熱的太陽生活的人。當然是把這種條件。認為最要緊的。好在除了睡眠之外。都是活動在屋外。雖然陰暗。在生理上也沒有了不得的害處。圖中上為蘇門答臘米南佳保房屋。下為馬來人之房屋。

在華美空軍脆弱性

呼應在西南太平洋全域日美航空血戰。而於印緬國境及中國大陸連日展開熾烈之空中決戰。日航空部隊到處收穫大戰果。而[illegible]即中國大陸此次之江南作戰。日陸軍航空部隊與地上部隊相協力。擊墜擊破共三十九機。六而於東部印度之航空進攻作戰。五月一日至六月五日間擊墜擊破百三機大本營於十二日發表。日陸軍航空部隊。十日急襲美蔣空軍之前進基地衡陽時。擊墜破敵十三機。

如斯印緬國境一帶及中國大陸。日軍航空部隊對美機及其他反樞軸軍之連續殲滅戰。在日軍驚異果敢之進攻下。清楚的反映出敵陣營狂奔於挽回頹勢。躍起於反擊態勢之整備那種周章狼狽狀態。

關於印緬國境方面。敵自昨年夏季即盛大的宣傳了奪還緬甸之野望。更曾過去奪還作戰之連續的失敗而於本年雨季前曾一度展開反攻作戰。敵遂於東部繼續集結航空部隊而開始蠢動。企圖於中國大陸之日軍占領地帶展開游擊戰。及空襲日本本土。而整備前進基地。美蔣空軍總動員。

尤其在華美空軍最近之動向頗殊値注目者。中國派遣軍報道部於十一日所發表之週間戰況謂。敵空軍於日軍作戰剛終了時曾行反擊。此次江南作戰終了時。美蔣聯合空軍亦會出以游擊戰。但皆被英勇之荒鷲一一擊潰。

此種反攻事實。由出席此次華府會談之印度美國派遣軍司令官斯蒂維爾。及在華美空軍司令官申諾特。一俟其歸還任地後。將更形具體化而前進二人於歸任途次。曾與美國遣印司令官有所會談。故今後美國空軍之動向殊値注目。同時可預想中國大陸及印緬國境之日美空中決戰將更趨於熾烈化。

個人力量與戰力增強

增強戰力。乃決戰下課與滿洲國之重大使命。萬一大東亞戰爭不能完遂。而滿洲國存在之意義亦會完全失掉的今日。全國民宜如何排除障礙。如何克服困難。以達成戰力之全面的增強呢。

那只有高度的發揮國民每個人之力量。蓋形成『全體』—國家—。力量者。乃為『個人』—國民—之力量。大大增強個人力量。再將個人力量結合起來。則戰力之增強即可實現。而於此種力量結合方式上再加以若干工夫時。三加三固然為六。而使其為八。亦並非不可能者但那實須要看人類超越物質之力量的微妙活動。

然則。個人的力量怎樣能最高度的發揮呢固然只有不眠不休活動的一個方法。但若一味的酷使身體和頭腦。非僅不能繼續長久時間。而亦不得期待其超越『二加二為四』的限界。因而須要特別的方法。

第一。處理事物要有計劃。即必須預先擬立周到綿密之計劃。及安排其順序。

第二。養成實行力。有了計劃必須決斷的實行。實際必須拿着十分的意志和自信。而活用計劃於實地。

第三。使用時間。同為八小時之睡眠。但以早眠早起的能率為大。又在娛樂時能邊聽廣播即可知當日早晨之重要新聞。於所有的工作上能看出使用時間之方法的巧拙亦要有充分的企劃性。第四科學的考慮……後。再行工作。

工作之秘訣是積若干次的練習而達熟練之域。

熟練之結果而表現於工作上的是一種『興奮狀態』『二加二為六』之奇蹟。即為此種興奮狀態之境地。

樹立計劃而實行之。實行之際而工作熟練。如斯而發揮之個人力量之總和。會完成了各個人(國民)之想像而獲大成果。國力自會飛躍的增強。

戰車今昔

近年來德國製造出來很多的新式戰車。無論是在沼池或是砂地地方。都可自由隨意運行。這是我們都知道的事實。

戰車和飛行機。全是近代戰爭的主力。戰車是在第一次世界大戰當時發明的。而被利用為戰爭的利器。最近製出來的戰車。其形狀。速力。攻擊力。防禦力都比以前的戰車大而且強。可是要與其有二十年間歷史性的飛行機來比較看。戰車的進展程度。還不能說是怎樣的驚人吧?

說起來戰車的歷史。也確是一種很有趣的話題。現在把東洋西洋各國發明製造戰車的悠久歷史。介紹給諸位讀者們。在現在這個戰爭時代裡。我想你們也許會歡迎的。

西洋的戰車歷史。在紀元前五百年的時候。波斯軍攻擊希臘雅典曾用木材製造車輛。車的上邊。還放着一個寬大的木製箱子。裡面藏有兵士。坐在其中。防避敵方弓箭刀棒的刺傷。

日本的戰車歷史。在豐臣秀吉征伐朝鮮的時候。加藤清正氏。他設法在特大的貨車上邊裝置四枝木柱。然後用較厚的皮革圍成棚形。裡邊藏有兵士。這種車的形狀很似烏龜。所以也可叫做龜甲車。

中國的戰車。已有很長的歷史。黃帝滅蚩尤的時候。會就發明造出指南車。無論是存怎樣混亂的戰爭中。也不能忘却了方向。其後就要說是孔明所發明的木牛流馬。和八百年前宋朝時代所造出的裝帶有拆疊式梯子的戰車了。當着攻擊敵人的城壁時。車內的兵士。便可攀緣梯上城開始攻擊。在日本的幕末時代。水戶藩主德川齊昭公。也會製造過裝甲車。回想戰車的歷史。委實是很長的。

曾國藩讀書談

湘鄉曾國藩。學問道德。為有淸一代卓異翹楚之人物。顯貴以後。雖當政務倥傯。軍書旁午之際。然猶不廢讀書。每日公餘之暇。手不停卷。孜孜研讀。到老靡衰。其讀書之法無他。每當諷讀一書。自首到尾必細細咀嚼。隨點隨讀。一書未終。從不雜閱他書用示專一之意。每發現書中疑義之處。必深為研究至悟徹其意旨而後已。常以此義。昭示子弟。嘗以為效法更曰評古誡讀書草率了事之弊。謂不如此。決不能稱讀書之種子也。

曾氏生平。最佩服的書凡八部。曰『史記』。曰『漢書』。曰『莊子』。曰『說文』。曰『文選』。曰『通鑑』。曰『韓愈文集』。因史記漢書為史中之權輿。莊子為百子之精華。說文為小學之津梁。文選通鑑為辭章之淵藪史漢為時代所限恐史事未全故以通鑑廣之。文選駢儷頗多。恐眞氣或漸澆薄。故以韓文振之。曾氏所云。雖為讀書心得談。故聊以誌之以為吾人取法焉。

端午節日(續)

他們後步走出大同公園的正門。沿着大同大街經過中央通。到驛前。瑩提議要找一個俄人開設的吃茶店。給父親舉行一個小小壯行會。三杯咖啡擺在每人面前的時候。瑩以主催人的資格。首先起立說了幾句簡單祝辭。大意是〃這次。父親被選派為勤勞奉仕隊××地派遣隊的中隊長。眞是一件可喜可慶的事。如能以血和力來給同胞們建設一些有功益的工作。是一件對得起良心的事。父親能以堅決不撓的精神戒除十幾年的鴉片煙癮。已經萬幸又被國家珍視派選為勤奉隊長。那麼父親新任後的勇敢的精神。事業的信念。都可以藉着勤奉的機會發揮一下。我們每人喝口咖啡。

〃祝父親勤奉勝利祝父親勤奉勝利〃

瑩的媽也明白了勤奉的意思。一口咖啡喝完也開口了。

〃我也祝你旗開得勝馬到成功〃

瑩的爹听了妻子和女兒的祝辭。直樂得拍拍的鼓起掌來。座客們不明白他們三人的行事。都莫知其所以然的用驚奇的目光呆視他們。

他們的壯行會便在三隻杯子全空的時候宣告閉會了。月兒已經從東方慢慢起。(完)

菲島離婚法改革經緯

恢復東洋本然姿態之菲島行政府。此次於法制之革新。

首先斷乎改變有名無實之離婚法制。離婚法之充實化。乃為徹底探求離婚本質之一種法的改革。本來東洋之家族制度。除不純惡劣之份子。以下。馬尼剌市民。關於舊與離婚法改正之新認識。茲譯錄如左。

此次發表之新離婚法。吾等深為敬仰政府行政方針之良好。同時。而又使家庭生活之安定。

美國家庭生活之破壞。與社會之組織。及國家之組織。均為弱化。當於其統制之時化。凡於我國議會。一切自由離婚法案。均皆却下。直至還復東洋本來姿態之今日止。仍然採用最惡之法律。惜為加特力克教徒。對於離婚之事體。斷然反對。務須撤廢離婚法。以期新菲島之健全發展。現在菲島全民衆。完全理解東洋之精神。積極努力企圖家庭制度之健全化。一般不純惡劣分子。對此離婚法之充實化。均驚恐之至。

離婚法改正以後。馬尼剌裁判所。發受十數件之離婚訴訟。第一條之訴訟理由中。以以下之三條為最普多。『於訴訟之提起前。有繼續不斷一年以上之放置或不法遺棄行為者』捨棄夫婦同居最後住所。於訴訟提起前。有繼續不斷三年間之所在不明者。『夫婦之某一方。對於彼方有不堪重大之侮辱』。

最近馬尼剌裁判所之裁判官。為熟知法之活用計。極力習學日本之法律制度。根本徹底除却美國之自由快樂法制主義。絕對以東洋之固有精神為前提。漸步漸次向改善之路上邁進。

現在菲島裁判所所審理之案件。多為理與青年雙方。均依從美國之敗頹法制。而嚴懲家庭生活之紊亂。故而最近對於捨棄東洋制度之不良分子。極力加以防範。

習是成非

世間習俗相沿之事。多不能以是非論。雖智者有時亦順就之。以免無謂之爭辯。日常應用文字。固亦有之。久。明知其誤而不可究詰者。今試述一趣事。余於光緒壬寅歲過滬。一日亡友江君翰臣宴客。余與章太炎先生同席。有一商人後至。問太炎貴姓。太炎答之。商人曰。『是弓長張。或立早章』。太炎曰。『立早章』。主人笑而謂之曰。『先生亦隨俗讀破字乎』。太炎曰。『設余答以音十章則所未聞聽者反益錯愕。習非成是。可作如是觀』。余思『立早』雖誤。但字形不失為『章』。若所謂『木易楊』。則並無此字矣。(續)

羣醫束手百藥無靈時請試服◎

福康育

功能偉大　效力卓絕

大盒 二千粒入 十二元六角
小盒 一千一百粒入 七元二角

青年仕女。秉天賦姿容與卓絕能力。若患經血不調諱疾忌医。久乃成癆。不惟多受苦楚且於生命攸關。可不懼哉。福康育治經血病有不可思議之功。立竿見影之效。患斯疾者請試一服自知非一般誇大者可比擬也。●適應症●赤白帶下。腰疼腿痛。子宮寒冷。久不受孕。行經腹痛。月經停閉。腹內膨脹。寒塊氣塊。瘀血凝積。月經不調。虛病癆病。產後諸症。四肢痠痛。面黃肌瘦。飲食少進。一服福康育。諸症除根。飲食劇增。

製造本舖 國瑞藥房 奉天市小北城門外西頭電車路道北 長電話四・二〇四一番

奉天總代理 中街 中法大藥房 長電話四・二八五九番

國內各處代理店

奉天皇姑屯 同茂牲　奉天小東關 志仁堂　新京大馬路 義和謙　新京大和通 義和謙支店　新京大馬路 義和大藥房　安東六道口 瑞祥泰　安東三道橋 裕慶永　吉林市河南街 民生藥房　梅河口 萬和堂　山城鎮 志泰厚本店　東豐縣 積盛隆本店　通化市 永成慶藥房　西安縣 同仁堂　齊齊哈爾 德泰盛藥店　齊齊哈爾 萬育堂藥店　濱江正陽街 天育堂　西安縣 積盛壽藥房　公主嶺 泰和春藥房　四平市 社會大藥房　四平市 德慶亨藥店　四平市 裕發和藥房　錦州市 正記藥店　海城縣 育泰和　鉄嶺市 義和堂西柜　鉄嶺市 農元大藥房　[illegible]

獅子牌商標

頭痛聖藥

腦新

頭痛!!宜速服

腦新如遇頭腦疼痛非常難忍時、頭目眩暈神智昏迷時、或讀書過度精神疲倦時及惡醉宿酒未醒時、倘速服腦新可立見奇效、其效若響、服後三分鐘、頓覺頭目爽快神智清新、苦痛若失、有如夜月秋遊能有心曠神怡之妙、此偉積確為本劑獨具之特長且雖連續服用、對於腦神經或心臟胃腸等決無副作用、亦無影響、孕婦服用亦無害

主治 偏正頭痛・精神迷昧・頭眼痛重・宿酒惡醉

藥價 四包入 七包入 十三包入 二十八包入 六十包入

荒川長太郎合名會社

深井吸水機

各種吸水機類　原動機(電氣)　土木礦山用諸機械　吸水機附屬品等

修理並安裝　包鑿井　設計並鋪設上水道鐵管　監督施工

奉天市大和區淀町十五　合資會社 三德商會　奉天出張所 電話二五九七二　本社 大連市丹後町 電話二一五七三 二六四八番

羚羊清毒散

治小兒疹斑丹痧流行瘟疫

定價五角

奉天大北關高生堂藥店

舒肝健胃丸

胃病良藥

專治男婦肝鬱氣滯胃不消化飲食停滯嘔吐酸水胃疼腹脹兩脅攻痛及心口疼痛噎嗝轉食心腹病塊氣逆攻痛單鼓症因氣寒積虫積及茶寒酒寒心腹各症服之確効舒肝導氣開鬱化積消痰

每袋一元二角　外埠代理 新京益德　濱江德育大記　龍江天德泰　錦州百順　和三江德慶　牡丹江惠存　和發大連體發安東各藥房

各埠均售　總行 奉天鐘樓北 關東大藥房

同慶更生　奉天市大東門裡北蔡行胡同 濟世藥房梁宅戒藥靈驗痼疾

▲奉天小南關公所買興順感謝　▲治愈長子七年症半身瘋症
▲吉林市內順城街周文斌感謝　▲治愈二女四年症破爛鼠瘡
▲奉天鐵嶺縣公署金星奇感謝　▲治愈內人三年症肺勞吐血
▲海城東北恰台屯張文禧函謝　▲治愈內人數年症腿痛癱瘓
▲哈爾濱上號公記趙與全感謝　▲治愈本人三年症久沸白濁
▲龍江市內福興德李文郁感謝　▲治愈本人三年症夢遺滑精

國際宇佐美大馬戲團公演

冒險・驚異・豪壯・絢爛・決死的神技!

○○教育參考資料與大舞踊之交響樂祈來參觀○○

一、會場 千代田公園廣場前
一、日期 六月十五日起 七月十日止
一、票價 大人---貳圓 小人---壹圓

御優待券 御一名一枚　表示此券折扣如左　入場料 大人 二圓 一圓五十錢(稅共)　小人 一圓 五十錢(稅共)　國際宇佐美馬戲團

御優待券 御一名一枚　表示此券折扣如左　入場料 大人 二圓 一圓五十錢(稅共)　小人 一圓 五十錢(稅共)　國際宇佐美馬戲團

期司法權運用圓滑

司法官會議自昨日起舉開

閣司法部大臣訓示要旨

前野次長訓示要旨

徹底廓淸貪污官吏

最高檢察廳長臨席訓示

興亞史　六月二十五日

鏡泊湖水電完成

盛大舉行發電式典

檢討決戰下諸般問題

科技奉地區協議會舉開

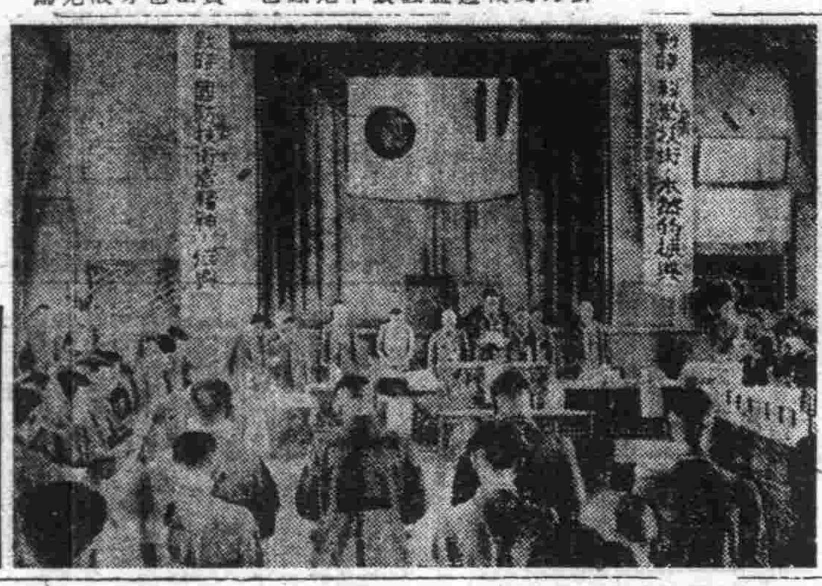

（圖即全員於科技聯席上朗讀國民訓狀況）

對於國民榮養之件

省當局正充分考慮中

副市縣長會議　開陳增產施策

增產戰時食糧

家庭

農家須知

棉花洋麻栽培上的注意（上）

小常識

汽水的好壞

怎樣去鑑別

飲料衛生

小兒百日咳

＝＝＝＝天★眞＝＝＝＝

青菜必消毒是人生保健要道

拍蠅的常識

育兒　皮膚之衛生（4）　競競

國際劇場　今日公演　第二次來滿公演　寶塚少女歌劇　下期　求婚啓事

興亞電影院　白馬劍客　張奕主演

光陸大戲院　梅孃曲　王熙春　顧俊主演　下期　紛飛遺恨

四姊妹　陳娟娟　張帆主演　下期　求婚記

天樂電影院　四姊妹　陳娟娟　張帆主演　下期　求婚啓事

天光電影院　梅孃曲　王熙春　顧俊主演　下期　協和劇團

雲閣電影院　梅孃曲　王熙春　顧俊主演　下期　注意佳片

金城有聲電影院　七重天　主演　白雲　周璇　下期　並蒂蓮

光明電影院　皆大歡喜　下期　薔薇處處開

婦科調經特效藥　濟生調經丸

製造總發賣　濟生製藥所　奉天市北市場

各地代理店列下

增强產業確立經濟
四次日滿經濟懇談會
二十四日假新京大和旅館舉行

【新京】以戰力增强與滿洲產業經濟之協力體制之確立爲懇談目標之第四回日滿經濟懇談會、於東亞經濟懇談會主辦下、自二十四日午前十時起於新京大和旅館舉開、日本側笠原關東軍參謀長代理、三浦關東局總長、內藤企劃院調查官、齋藤交易營團理事等四十餘名、滿洲國側總務長官代理古海總務廳次長、阮經濟部大臣、青木經濟部次長、田倉交通部次長以次岡田興銀總裁、其他各特殊會社經濟團體代表者八十餘名、主辦者側中西常務理事、宮田理事、其他華北蒙疆各地代表者二十餘名列席、定刻、國民儀禮後、由湯本部長以東亞諸民族已屆蹶起之秋、滿洲國對日寄與之完遂與滿洲國自給體制之確立而致强調之開會之辭、次爲小倉會長（中西常務理事）之寒暄、笠原關東軍參謀長（代理）武部總務長官（代理）三浦關東局總長之訓辭、正午休息、午後一時再會、入於日滿兩國政府之一般的說明矣、首先由滿洲國側入於一般的說明、青木經濟部次長、關於鑛工業部門、有所說明、高倉農產、柳糧政兩司長、關於農業部門、有所說明、次之日本側內藤企畫院調查官關於鑛工業部門、山尾農林省技師、關於農業部門、有所說明、午後四時散會。

體制、總行此第四次日滿經濟懇談會之擧行也、聆聞日滿兩國政府、一般的說明後、從明日於鑛工業部會、關於對日供給物資之增產問題、滿洲國自給物資之確保問題、在日滿間物資交流上、鑛工業生產品價格制定問題、鑛工業勞務問題、等爲中心、將檢討具體的問題、并且於農業部會、關於食糧增產問題、農產物資交流問題、農產物價格制定問題、農業與工業之相關問題、等、將遂行無隔閡之懇談、而期待滿洲國對日寄與之完遂、并貢獻於滿洲國自給體制之確立。

武部長官祝辭

二十四日於日滿經濟懇談會之武部總務長官祝辭如左、今正値大東亞戰爭下最重大之時局、而在日滿經濟關係有力者參集之下、關於戰力增强、及滿洲國產業經濟協力體制之確立、擧行本懇談會、實可謂適得機宜、今日當面之急務、正擧總力傾向戰爭完遂之一點、力謀必勝必成態勢之整備、無論敵美英特如何巨大之物質力昂揚反攻之氣勢、然東亞建設之大業必粉碎彼等之非望、發揚其光輝於全球、本日日滿兩國之經濟各界達識者同聚一堂、於日滿之經濟戰力之增强、以最緊要之問題爲議題、彼此暢開胸懷、實行懇談、其成果實大可期待也、我滿洲國自建國以來已歷十有一年之歲月、經濟諸般之施策在在收其實效、而共榮圈內之戰時必要物資供給基地、傾注全力於對日寄與頗大、同時確立北邊鎮護之國防體制、並伴此之經濟的基礎、保持與親邦之一體不可分之關係、加實顯現我國體之本義於經濟產業各般分野、且大東亞戰爭、化爲長期戰、同時以深刻苛烈之連速決戰、顯示短期消耗戰之樣相、茲爲對處此者、一方幷樹恆久之大計、講求緊急應變之對策、政府前曾決定滿洲國基本國策大綱、闡明今後十年之目標、關於即應現下緊迫之各國情之對策實施、亦決講求實行經營、考慮之萬無遺漏之措置、我滿洲國與親邦日本……

小倉會長致詞要旨

【新京】於日滿經濟懇談會席上、小倉會長（代理）之致詞要旨如下、決戰下日後經濟界應擔最大之責務、是國民全體認識事態之重大性、官民眞正的一致協力、而克服一切的困難和障碍、圖謀軍需物資之增產、幷確保生必物資、同時、確立大東亞全地域之有力的協力體勢、以達成戰力之增强、這是無庸贅言的、當對軍需的戰力增强、爲確立滿洲國產業經濟之協力、帝國同擔聖戰完遂之一翼、而適進戰力之增强充實必須解決之問題、正可謂甚多、而爲對應此種事態者、即今次擧行懇談會趣旨也、但望以關係各位之努力、收得所期之成果、茲謹略述所懷、是爲祝辭。

科技聯奉天區議會
第一日結論四案提出全聯

科技聯奉天地區協議會本會議提出之第一號議案關於遼河永三小河水統制生產擴充促進之件、第四號關於議案戰時下國民榮養對策之件、第十號關於議案生必物資消費規正徹底之件、第十二號關於議案生產增强飼料問題之件等四議案論議之結果、決定全提出全聯、午后、第一分科委員會（建設機械、電氣、液體燃料關係）第二分科委員會（保健、醫療器關係）第三分科委員會（生必關係）第四分科委員會（建設資業關係）之四分科委員會開會、討議關係議案、尤對全聯提出議案之論議爲慎重起見、由本會議分科會附議、加以審議、午后六時過、全議案之協議檢討終了、旬七時半起在奉大樓、舉開懇談會、盛會中協議第一日閉幕矣、第二日二十五日、在秋町紀念會館之會場、由午后七時半起、召開通俗講演並電影會、

本部長訓詞

久保科技聯部會本部長（代讀）之訓詞如左、……

遂訓詞、實本體所感爲最欣快者也、回顧科學技術聯合部會在去年一月結成、初時關於本部會之將來、多受過去之習慣所牽制、而本部會終達成標榜之使命、原來所謂科學技術新體制之顯現、本被認爲非常困難、及經過一年半之今日、完全排除前所憂慮者、實堪慶賀、觀其具體之功績、正不勝枚擧、總凡科學技術之各般、均發揮其綜合性收獲之効果、而外部一般社會、對其存在價值、亦漸次抬高出評價、此皆會員諸君之努力也、自然此等成果、在戰時下、以社會全般之推移決定者極多、而爲應此重大之國情之進展、決力圖更進一步之飛躍、發揮我科學者、由此觀點觀之、於本協議會、各位當常抱身爲新之科學之技術與精神、邁進報效國家、完遂戰爭目的之大道、諸者與技術者之實行實踐之協議、以貢獻於全滿之本地區之重大使命、達成、是所至盼、

金屬特別回收法案
約於八月上旬公布實施

【新京】關於金屬特別回收、前已決定要綱、刻正於經濟部當局、急於特別回收法案之草案、然於爲預定之七月頗難實施、大抵當於八月上旬前後、回收法公布後、即可實施、

津田鐘實社長
於總會報告開發狀況

【東京電】津田鐘實社長、二十四日、在該社總會席上、關於朝鮮鐵礦、滿洲煤田之開發狀況、並平壤製鐵所之經與工等報告、頗集注目、鐵之增產、已成燃眉之急、輕工業之整理、各金屬之回收、亦皆着眼、由船舶事情言之、遠處資源、不如傾全力開發近處資源、本社最意着手開發朝鮮茂山鐵山、有極爲良質之鐵鑛、成爲今日有力之一大鐵帶、最近已由茂山經至山下數設專用鐵道進行增產工事、並平壤附近之東馬鐵山、採取礦化鐵鑛、其他鐵床亦有研究中、最近有品質良好、認爲確備露天掘採取之好條件者、採煤中之滿洲饗馬集煤田專用鐵道敷設完畢、開始採煤、多年之願望、已經達成、煤田與朝鮮鐵礦之外、此次並於平壤、着工建設製鐵所、其他內外各地、在鑛石之所在有數個製鐵所建設中、

促進輸送萬全 滿鐵業務宣傳

滿鐵鑑于貨物旅客之激增、故爲謀戰時輸送之萬全、特決定十八年度旅客業務宣傳方針、以適應進展之輸送情勢、現已着實實行矣、惟重要事項、則爲新觀光理念確立、國策的厚生旅行之宣傳、及實施、戰時輸送一般協力之强調等、均極值注目、

一、新觀光理念之確立、觀光二字、一般解釋、頗近狹義、以爲時局下時、既不急須、亦不必要、然觀光事業本來目的、確爲外則介紹國情、以宣揚國威、內則益利國民厚生、故發行各種刊物、擧行座談會等、以確立新觀光理念、

二、國策的厚生旅行、獎勵厚生旅行、以徐於人心安定、精神慰安、涵養敬神崇祖之念、

三、徹底一般民衆及從事員之時局認識、張布宣傳畫於候車室、客車內、自動車、船室等多數集合場所、

四、要望一般協力、爲要望一般協力戰時輸送、昂揚交通道德、張布宣傳畫、頒布傳單、以謀對此之徹底、

五、指導從事員、指導決戰下從事員、應徹底防止貨物事故觀念、及確保列車定時運行等、

南婆羅洲原住民獨木舟

南婆羅洲島內、雖然沒有一哩的鐵路、汽車、自行車等、爲有力的交通機關、而爲原住民代步之物、則是獨木舟、尤其在班吉馬沁等低地、河川縱橫、更是市民必須的唯一交通機關、此獨木舟的刳挖、任何人全會作、宛如製作玩具那樣容易、然而划起來卻很難呢！原住民將它喚作「普洛」、小者長三米、寬四十糎、大者長十二米、寬一米五左右、每隻價格由五圓到五十元左右、其中也有滿以椰子葉的、戴大沿草帽的母親、令女兒划槳時、即將售賣其滿載的乾椰子、香蕉、蜜柑等、微笑中由上流划來、（寫眞爲已揭載之獨木舟）（情報局檢閱濟）

尊重烈士遺蹟
在中村井杉紀念碑一帶造林

【王爺廟】興安總省對滿洲建國之恩人中村、井杉兩烈士之遺跡聖林造成計畫、於營林局絕大的援助之下、在烈士紀念碑及遭難地一帶以三個年計畫之萬一標之植林計畫、業於康德九年度秋、植成二十萬棵、康德十年度予定由各現地機關團體勤勞奉仕五十萬棵之苗松、將以九月起至十月爲期開始植樹、關於保存兩烈士之遺跡、並建設烈士造成聖林外、並一部議論中村神社創建等、既由十周年祝典事務局交付遺品保存館建設經費四萬二千元、更由於奉仕植林概算、十年間可達百五十萬元乃至二百五十萬元、待顯彰會設立後、大會爲建設案不久亦將實現矣

爲設定自作農
決於西科後旗置輔導所

【王爺廟】設置適於興安蒙古社會之自耕農、在蒙古社會之健全發達上、確有强烈要求、故此次方考慮自耕農之設定、其成果對蒙古之將來、頗有重大影響、此自耕農乃軍人後援會以興安軍之退伍兵、傷病兵爲對象者、場所位於較近中村、井杉兩烈士殉難地之興安南省西科後旗察爾森之北部一帶沃野、並設置興協輔導所、目下首以五年間入植百三十戶、在五年間並以羊千頭、牛三百頭、馬二百頭、豚二百頭、種畜向各戶安分借與、迦斯、在耕作並堆肥同時度有家畜之增殖、由借與家畜生出者皆爲個人所有、迦斯數年後即成之榜有家畜、與田地之自耕農矣、但因鑑及興安蒙古之特殊性、在牧野與農耕地關係上、一戶之田地所有量爲五陌、以期食糧及飼料之自由活用、又初代輔導所長爲對此道造詣殊深、而永於澳洲具牧畜經驗之大迫氏、

充實日滿司法連絡
將準備設置專門委員會

【新京】日滿兩國之司法事務逐年益加緊密化、司法部、司法省間日滿兩國雖然一體、以期運用萬全、近爲日滿兩國之司法事務及各種專門的司法事務緊密的連絡、故對日滿司法連絡委員會、及民事刑事、思想、經濟行刑及保護等設置專門委員會、此委員會、於司法省並司法部兩者間設置之、且進行準備委員會之構成及其他一切中、

爲謀自給自足
蒙政府定要綱

【張家口】蒙古政府爲適應決戰下之經濟情勢、確立生必品現地自給自足體制、去年十一月、特制定工業振興統制要綱、並依同要綱、慫慂各輕工業者創設統制組合、今更爲促進重要輕工業統制組合之設立、已以附記二十三日之經濟部令、公布、輕工業統制之件、更已定期日、實施矣、因而凡屬皮革業規格製品製造業、毛製品製造業、獸骨獸爪獸角加工業、石鹼蠟燭製造業、獸腹處理加工業、均以省或各特別市爲單位、三月內、均應設立統制組合事、故擬設立後、組合員以外人員、均皆不得收買頭購原料矣、

春陽勸農兩區
昨擧行開所式

【新京】新被編入新京特別市行政區劃內之春陽勸農兩區之開所式、並協和會分會結成式、將於二十四日午前十一時、在勸農春陽兩國民學校於張、大迫正副市長以下關係者多數參列之下擧行、

民衆教育館長會議
進行研究施設運營等案

【新京】第一回全滿民衆教育館長會議自二十四日午前九時起、假紅卍字會滿洲總會講堂擧開、由廣文教部大臣、田中次長（代理）以下文教部關係官全部、民衆教育館長七十名、及地方處、弘報處、協和會關係者、計九十名出席、國民儀禮後、首由田中次長訓示（代讀）後、即行議事、當由本部指示事項、對時局下民衆教育館運營加以說明、次聽取地方狀況報告、至於其懇談事項、爲關於民衆教育館施設運營案等事、加以協議懇談、至午後四時閉會、

齊倉庫說明會
定三十日擧開

【齊齊哈爾】西北滿經濟界待望之齊齊哈爾保稅倉庫、將由七月一日起開業矣、隨此哈爾濱稅關齊齊哈爾分關開業式、中央側青木經濟部次長、齊賽關稅科長、等陪席、於該日午前九時起在分館事務所舉行、且爲期倉庫運營圓滑之業務說明會、於六月三十日招致西北省之關係官、於龍江省公署擧行、

徹底嚴懲瀆職官吏
掃除司法代書之不正行爲
司法官會議民事刑事兩司長指示

【新京】司法官會議第一日、萬歲民事太田刑事兩司長、加別項指示所管事項時、太田刑事司長、述爲戰時下司法運營之重點爲取締思想、經濟兩事犯、乃理之當然、且言明對一般事犯亦不輕視、更明示對於爲人師表之官吏、尤其警察官吏、及特殊團體役職員、瀆職事犯、臨以斷乎之嚴罰、同時對瀆職事犯、取斷乎方針、又表明司法當局之方針、謂對於莫大影響國民日常生活之違犯經濟法規者、不問其身份資歷如何、一概置重點於徹底的檢擧取締、因認爲係暗行交易之根源、其犯行尤甚於比較抵抗力弱小之國民層、更對於居官輕視法令、不知不覺犯罪者、亦取以斷乎處罰、頗値注目、

又萬歲司長、關於司法代書人之取締、述及今認爲最近代書人要求過額報酬者、及其他不正行爲、日漸增加、故改正司法代書人施行細則之一部、明示附隨事務之範圍、斷乎將之一掃、同時對與此相關聯之律師報酬的釐正、乃律師事務者、不當介入司法代書者、加以斷乎取締之旨、頗惹人注目、

强化經濟統制
太田刑事司長指示要旨

【新京】茲誌太田刑事司長於第十二次司法官會議席上之指示要旨如左、

一般刑事司法之運用目標

據統計所示、一般刑事事件、與思想事件、及經濟事件相同、且逐年皆有增加之勢、其事件數、不但較思想及經濟等特殊事犯尤大、即康德九年度全滿檢察廳之一般刑事事件受理件數亦達五萬二千四百十八件、其人員數爲十萬五千九百四十三人、與同年度受理事件全體相對比、在事件數上爲百分之六十二、人員爲百分之七十、各位亦能即應戰時下我國現狀、而發揮其卓越之指導力、並希以重點主義之徹底的實行、克服此種問題、但時現下一般刑事事犯、正須各位多能者之研究與發明、非僅形式的處斷、及以於育成之國家及國民之大見地下、發揮效率的能耐爲至要、因之關於事犯之處理、尤須以我國昔時所習爲其因之犯罪、即或其規模甚小、但亦不可輕視、而應洞察其根源、由民族資義之嚴正驅現建精國神、在大局的見地下把握其問題、判斷、長對策方能順利進行、

瀆職事犯之取締

因强化經濟統制之進展、故統制事務與國民日常生活方具有極密接之關係、同時擔當經濟統制之官公吏、特殊團體役員之權限方愈增大、假若有於此等人中發生瀆職事犯時、則其影響必極爲重大、故當處理本件時、至希努力究明其原因、而後期以具體的政策、謀政策之向上、爲此而平素與監察機關保持緊密之連繫性、充分知悉其職務內容、同時謀其意思之疏通者、亦爲重要、

盜犯及强力犯之取締

盜犯在非常事態之時、包藏即時變其性貌之强力犯之危險性、且非常事態發生時、社會狀態之混亂、及動搖人心之盜犯、及强力犯直接對於民生、皆有重大脅威、由此觀點觀之、較思想背景又謀略意圖、尤其有極大之危險性、故對盜犯及强力犯之取締、應以毅然之努力、與斷然之態度處置之、在徹底的檢擧的同時、在其處斷上、尤應顧慮時局之緊迫及一般治安之狀態、至希對此勿失嚴酷態度、而行指導部下職員、

鴉片麻藥關係事犯之取締

此種事犯之犯罪態樣、恰惡質經濟事犯之先見之觀、大抵皆由於此種事犯之傾向、而預知經濟事犯趨勢、對此不應視爲唯一取締法違反者、尤應洞察於其裡面伏在之諸問題、而希各位對此加以努力之檢擧並處斷、

經濟事犯之取締

因經濟事犯具有逐年增加之勢、故其犯罪態度亦漸次具惡質巧妙化之傾向、康德九年度各檢察廳在五日以內曾處理其受理人員之約三成五分、在十日以內處理約五成、在一月以內處理約八成、法院在五日以內處理約四成四分、在十日以內處理約八分、在一月以內處理約七成五分、在事犯處理之迅速化上、確擧相當好成績、現實檢擧之事犯亦重大案件之處理、稍有遲延之傾向、故希各位、尤應努力處理之、從來取締之重點、以比較的抵抗力弱國民層爲目標、暗交易之根源巨惡、不無遺漏之感、且取締方向、比較的散發、有混淆之感、此種傾向、有急速改正之必要、爲此使滿系經濟係官廳家之執務能力向上、經濟警察機構之刷新、考慮法規之整備等具體的方策、

統制經濟法令

從來我國經濟統制諸法令之運用、各關係官廳間之連絡極不充分、各地之方針、及辦理不一、雖須努力而對於國策貢獻較少、各位須從來之弊、本部目下研究中、對應現下國家的要請、集中於農產物及主要生活必需物資等事犯、是所希望、

蒐貨工作協力

鑑於農產物蒐貨實績、勵行處外交易之早期檢擧、取締徹底、極爲良好、蒐貨成績、貢獻戰下之國策甚大、他方面一部蒐貨成績不良地區、因行政措置不住、分擔量之供出、而缺乏事犯處理之必當、例如爲保有自家用種糧、不法的收藏、檢擧違犯事例、頗爲遺憾、各位認識蒐貨在時局上之重大意義、本年必須更加努力、此時對此種事犯之處理、往往對民心有深刻影響、必須慎重、進行行政機構之指導、堅持司法之威信、向事犯處理適正邁進、順望期待、

關於流言不穩文書及不穩亂寫之取締强化

我國民度極低、流言則意想外之猖獗、不知不覺之間、驚成反國家的思想感情、爲共產主義及其他各種流言播思想潛匿之溫床、而希此種流言思想謀略之事犯、已厭事發見、戰局進展、國際情勢之推移、此種不穩言動、爲現下最有戒心之重大思想問題、故對國內治安、與以惡影響之惡質流言發生、遂行徹底搜查、糾明根源、對惡質者斷乎以嚴罰處之、芟除禍根、以期取締之徹底、

滿系司法官檢查官事務處理者書記官之教養訓練及司法警察官吏之指導訓練

本部具體策之一、爲期滿系司法官之活用、并其執務能力之向上、指導訓練方策考慮中、行滿系司法官之精神的鍊成、透澈建國精神、圖法律的執務能力之向上、以期處理事務完璧、由訓練而得適任者、以之擔當思想事犯、及經濟事犯之處理、本年度選拔滿系司法官中優秀者若干名、招集於中央、實施指導訓練、各位即應本部之方針、全幅的協力、各廳自體對滿系司法官之指導訓練、亦希努力活用、

處理事件迅速且適正

關於處理事件之迅速化、每有機會、屢次言及、逐次改正、今仍有相當未完之積事件、鑑於現下時局之要請、務希無遺憾、迅速處理、若不迅速處理、缺乏檢擧審判之適正、即失墜司法之威信、故必圖迅速處理、努力把握事案眞相、適用法律科刑等特別注意、以期無誤、

圓滑運用調停制度
萬歲民事司長指示要旨

【新京】第十二次司法官會議萬歲民事司長指示要旨如下、

一、改正調停法之運用

企圖調停制度之擴充强化之調停法改正、已由去年十月一日起實施、與採用所謂全面的調停前置主義同時、并創設特別調停之制度、且於調停不成立之時、取代調停之裁判、總之、對於調停制度、已一新其面目、爲完全其之發展、然更希尤鑑於之强化調滑之必要、以此次調停法之改正、關於民事之一切紛爭、不問其事件之性質如何、按照原則必經調停之門、結果、今後民事司法主要以調停爲中心、將來能否保須考慮其事務之繁簡、以期人員之配置、及事務之分配之無憾、又因調停在訴訟之前、特司法之威信、全在於調停制度運營之是非、是以各位關於調停事件及訴訟事件、故使司法之正義、不致與訴訟同行後退、而裁判解此趣旨、尤所希望、

關於改正調停法全般之運用、前曾以訓令預定詳細注意、今更對本會議之後、於本部開催其運用之會議、

二、關於民事訴訟事件處理之促進

民事訴訟形成民事司法事務之中心、如調停、執行、公證、登記、登錄、供託等制度、均以民事訴訟爲樞軸實行運營、至民事訴訟、更應期迅速及判斷之適正、爲其理想、一直向此理想邁進、雖不得謂尚未充分擧其成果、而今以改正調停法之施行、民事訴訟事件之激減之情勢、因以此爲機、決意全力處理、力期判斷之迅速適正、及手續之迅速、

三、關於民籍寄留事務

前此關民籍及寄留事務商議會議、曾實行指導監督上之大綱、及關於細目之詳細指示、遂行協議、地方法院及區法院、亦已決定專任擔當記官、茲其指導監督力之昂揚、關於就籍及民籍訂正、尤加以慎重審查、決其寄否、

四、關於司法代書人之監督

司法代書人爲完成其職責、或爲司法之發展、雖一日亦不可以等閒視之、近時伴隨地籍整理之進展、顯示不動產登錄事務之激增、此外因確立民籍制度而起之就籍許可申請等事務、亦非常輻輳、因一般民衆利用司法代書人之機會甚多、而此非難之焦點、即對稱爲所謂附隨事務者之報酬料金、本部平素亦以訓令、作成代書料金規程之外附隨事務手數料規程、規附於其本來之業務、并列舉對此案運者之若干行爲、承認一定之手數料請求、然此規程并不體代書人業務之實情、且關於代書人之監督之規定、亦有不備之憾、故擬改正司法代書人法施行細則之一部、同時明確附隨事務之範圍、代書料關範補正亦有不完之處、予定最近實施、又關於司法代書人之取締、及律師事務員並計理士之司法代書業等之取締、已決講求關係法規之改正整備、及其他方法、刻正準備中、

五、關於立法

負債整理法已起草完了、關於時局下其實施之時期、特加以考慮、目下關其實施時期、正研究中、於將來適當之機會、採用實施之手續、親屬繼承法、前已本於已見確立之要綱、於本年三月、由擔當參事官完了第一起草案之起草、目下已選定起草委員、正在該委員會下愼重審議中、公布實施當在本年末、或明年、關於與此有關之人事訴訟法、及關於人事之非訟事件法、亦與親屬繼承法同時實施、刻已開始準備、此外關于强制執行法之改正、借家法規之改正、農地關係規定之改正乃至制定等、已於現地各法院之協力下開始調查資料、今決本年中即可完成、更司法事務簡潔之二翼、著手法院書記官執務規程之改正及檢察行官執務規程之改正、努力其完成、

臨時
獎勵金五萬圓贈呈
◆本社創立十週年紀念◆
壹千圓者五十張　於七月十日
以抽籤贈呈　火現在是加入的絕好機會
大興有獎儲蓄

加斯達英語學院
日班與夜班……
寄地址大和區浪速町十二番地

濟康
滅淋根 片
惠淋病者請注意　性淋病特效藥
濟康製藥所

百發百中·永久根治·神効秘藥
京城 都藥房淋藥
嘖嘖好評
羅患年久的淋病與婦人病

治小兒咳嗽喘急驚風抽搐及初生百病
育嬰寶
欲保兒童健康家中宜常儲備
本育嬰寶係三世主傳已歷百餘年臨床實驗主治嬰兒咳嗽喘急驚風抽搐及初生百病無不百服百驗雖十分險症如能將藥灌下即死亦能回生誠小兒起死回生救急良藥也
◎兒童有病莫慌張 ◎速服此藥保安康 ◎身强體健精神爽 ◎異日從戎報君王
兒童良藥
育嬰寶是小兒健康最良聖藥
價目 每袋四角 加料壹圓
各省城鎮均有代理

福定喘兒膏
小兒時行瘟疫疹痘專藥　羚羊清毒散
小兒疳積聚病塊專藥　張氏疳藥
小兒咳嗽咽喉腫痛良藥　保肺止咳丸
小兒諸毒諸火諸熱專藥　輔兒康
小兒停食傷乳吐瀉專藥　合胃保腸散
◎無病時服之能避一切雜病 ◎病輕時服之能以早期全愈 ◎病重時服之確保轉危爲安
小兒最新百治日療咳藥
漢醫張子舟處製
奉天大北關育生堂藥店出品

產業安全運動 全省卽將一齊實施

勞興・省協後援下預定多彩行事

爲對生產增强之國家使命、更進一層的努力、奉天省勞務興國會、在省協和會之後援下、自七月一日起至七日決定省下一齊的實施產業安全運動、期間中、於興國會內、設置安全委員會、審議關於災害防止之調查研究以及對策、一方面以宣傳畫、無線電、紙戲、電影等喚起產業戰士之災害防止思想、又使事業體自己設置委員會而消滅當場之災害防止之調查研究、安全施設之計畫實施檢查、重要事故發生時原因之探究以及對策協議、關於健康之增進及衛生施設改善之協議、其他對安全運動有必要事項之研究、並於運動實施期間中決定作如下之行事、

△一日安全報國宣誓日

△二日整理整頓實行日

△三日設備改善協力日

△四日作業規律實踐日

△五日緊急處置訓練日

△六日心身鍛鍊日

△七日職域奉公强調日

等、於各事業體實施安全報告宣誓及慰靈祭之執行、災害豫防施設之整備並演習訓練等、當局亦更望參加者各位、加以努力之練習、

華北五穀豐登

夏期作物增收近三成

【大津】華北本年上半期農收欣逢近年稍見之大有、小麥增收一成五、已爲確實的數字、其他夏期作物之狀況、據華北綜合調查研究所十九日所發表截至六月上旬當時之第一回調查報告、本年夏作物、耕作面積、約增加一成、合之因春夏風雨順調、原有面積作物之長育狀態、全穀的收穫、較之去年、約將近三成之增加、華北當面之最要緊的食糧問題、漸沿着昭調的路線而就解決、可謂一億民衆加大之福也、該所此次之調查報告、係基於華北交通公司、華北合作事業總會、華北棉產改進會、華北農事試驗場等之協力所得之資料、即華北交通鐵路資業兩局之愛路關係、華北合作事業總會之粟、小麥、各地播種圃、華北棉產改進會之各地棉花採種圃、華北農事試驗場之本支分各縣之實地調查、致誌況各種作況如次、

△雜糧 各地均見非常順調的發育、因春季氣象關係未能播種之地、亦均播種完了粟、高粱、玉蜀黍等之耕作面積、較之去年、可望增加一成乃至一成四五分、

△大豆 據華北農事試驗場及華北交通之調查、較之去年、約增加二成、爲數年來未曾有之豐作、

△甘藷 因棉花地帶耕種之變亂與指導、較之去年、多少增加、

△棉花 因穀物騰貴、棉花栽種面積、約減少二三成、但於育情形、則爲常年未見之好況、其出產足可補償耕種面積之減少、

△蒙疆地區 綜合張家口鐵路局之報告、今春播種之小麥雜穀播種面積增加、小麥二成、雜穀一成之增收、殊爲確實、

此外河麥作割取後所播種之綠豆、晚種粟、晚種玉蜀黍等、按諸現在氣候與其播種發育等、均極其適宜、是等雜種之收穫、亦爲華北食糧前途之一大希望、

看誰奪得錦標歸

錦運動會項目一新 來月十一日展開錬成華幕

【錦州】對於錦州市運動會於何時舉開事、在瞹風里一時頗呈爲街頭一大話題、有許多待望者、而嫌本年度錦州市運動會之延期舉行、記者對此市民懸心之疑問、昨曾前訪市公署體育當局、承該管當局解說此事如左、錦州市大運動會、以例年來言、均於本月中旬前已舉開、然同時於省下各縣旗之運動會亦均於先後舉開、但本市究何而晚、此實勞市民懸心之一點、去年運動會所以早開之原因乃係因參加慶祝建國十週年東亞競技大會之故、今年因想有一個妥善之準備故已擬定於七月十一日、假市運動場舉開、乃爲錬成查運動會之舉開、乃爲錬成決戰下我等十六萬市民之身心者、市體育當局、於此決戰下、痛感市民錬成之必要、故依此旨、決行進行萬全之準備、以期於運動會當日進行無遺憾之點、本年度之競技項目、除與往年同樣更和增加許多有趣之項目、以期達成市民錬成之大目標而展開本市運動會之華幕、不知誰能奪得錦標歸、本市

慰勞督勵出貨人員

瀋縣將配給棉布十碼

在各縣當督勵出貨時奮勵縣公署動員全體、不辭風寒亘二三日之辛功、達成所期之目的造成良好成績該縣爲對農村出貨督勵人員醻勞計、乃決定於廿三日起分別對每人配給棉布十碼以資鼓勵、

牡丹江省聯的進軍譜（中）

決戰省聯的特異性

省聯的開催、已亘數次了、綜觀它的本質、實不外是宣德達情的徹底、國民精神的顯揚、民族協和的實現、然而時代隨着變化紛亂的年輪、現過去了、同時我國在它的育胎中、亦

逐漸成長

而大有一日千里的進步所以現在和往昔決對是兩個時期、尤其迎此大東亞戰爭的第二年、今昔更是決然不同了、要聽時代的要請、圓滿解決我們現階段應當處理的事所以應發建國大業的一種國民運動、此次省聯合協議會、亦突然改變了它本來的性格、也就是爲了造成東亞樂園、世界上的安鼎鄉、而把它變作了再迎大東亞戰爭的省聯了、若以全聯的性格來說、乃是興亞運動之指導體的一翼、而表現着滿洲國在大東亞是一個占有重要地位及其使命而強度發揮實踐性格體的一個成家、如以上舉述諸點論之、

強調聯協

活動第一義主美的省聯、當然也持有全聯性格存在的必要、所以牡丹江省聯、在這機雲未消的現在、爰及今昔不同的態勢、而一轉從來的市縣旗全聯之間的中間性格、實在是它的一大特色、也就是在此暫短的日時內所獲得的最大結論與成功、時代是過去了、從來的聯合協議會的聯協活動是分爲市縣旗聯、省聯全聯三個階段次第協議全國內的重要問題、而期待着最後的解決、然而當此康德十年盛世、我們處身大東亞共榮圈內的十億民衆、擔負解放的當兒、我國担當的責任、就是啄急

增產問題

然而於期待此問題的解決、由市縣聯再經過省聯、以至全聯、其間浪費了全年的三分之二、如以最的解決現在的緊急問題的緊急性無形宛若大江流水、迂迴的也便從緩了、所以對於年度計劃成果的決意明朗協議、亦即招來協議遲遲而不能應付國家緊急要請的結局、和促其問題的解決更要急暢于還了、所以本年度牡丹江的省聯、因應時局之要請、把省聯的全精力完全注入於緊急農產增產問題對於問題的解決、亙三日內毫無延引的現象、除了幾個較重的議案一任本部、再予以

詳細檢討

之外、其他全部解決、當時全體出席者、精神爲之一暢、快意風生、牢有的事面、何不如是時對於農產增產問題、北滿東滿、中滿、南滿等、由於環境關係、農村情勢、大體都是相互持有着特殊的差別如果若靜待全聯的解決、但是太抽象、而難獲得有對現地的適應妥治的解決、依據以上諸點牡丹江省聯不但是應負了當地的實情、而圓滿得到了結論、又完全代表了全聯的性格、它不是碍於形勢、而是重於實踐的由於實際的觀察、却達成了省聯協的活動使命、

成果觀察

亦在輝當新的性格與果、協議會的構成員、國際情勢、伴隨炮火的到彌漫亦益增惡化了、因爲要樂圓我國在世界上的地位以必須全體國民理解個人使命的所在、奮鬥的方針在那這勿再經濟當然得須協和會協活動之活潑運營的萬全乃全國各級國民們的期知不施以體切方策、龍有失國民們的脫理、這次牡丹江省聯合協議會、就恐將給戰時下國民一個的緩念、而不能徹底發揮會、與政府表裡如一體之會

親臨陣頭

以省本部長資格、充任此次協議會議長、橋田省次長、野村省本部副長、馬民生廳長三氏任對於此次担當衆議統裁的議長、及輔佐議長之副議長、特別由協和會側、殷意檢討結果、而由省政的最高責任者三谷省長開議長、當展開熱烈會議的同時、成皆發揮各人眞摯敢闘精神以赴、決戰體制之心境、高燃一體建設的赤誠、議員廿名、省本部指名協議員九名、開拓部會代表協議員五名科技聯代表協議員三名、本部委員等計七十一名、亦各本代表以誠意、披瀝赤誠熱意、對於此次協議之未實上、注力實在不小、開誠推公的設法、誠令人欽佩不已（本社特派記者郭雲鵬記）

無線電

六月二十五日（星期五）

晨 六、〇〇（新京）國際建國體操 六、三〇（大連）初等日本語講座 高宮總遊 七、〇〇（新京）報時、新聞、建國體操繼續（新京）晉鼓樂 嬉遊曲第十七（莫查爾特作曲）一〇、三〇（奉哈）經濟通訊 一一、四五（新京）職場體操 一一、五八（新京）歡讀

晝 正午（新京）報時過續（奉天）奉派大鼓馬匯龍走國（一）一六（二）霍 零〇、三〇（新京）新聞 一、〇〇（奉哈）經濟通訊 三、〇〇（新京）學校放送關於文教科目一部之改訂『體錄』文教部小谷體育科長 四、〇〇（新京）新聞通續 三〇（奉天）食料品小賣價格 四、三〇（奉哈）經濟通訊 五、四〇（奉天）國經通訊 六、〇〇兒童時間（新京）新聞（齊齊哈爾）唱歌與故事 一唱歌1、隨保之歌2、東亞民族進行曲3、協和青少年團歌4國民總進軍歌5、大東亞總進軍之歌齊齊哈爾市公立詩光國民優級學校學生伴奏王淑娟指揮揚振寰 二故事勝勝山王淑芬 六、三〇（新京）中等日本語講座 五百木元

晚 七、〇〇（新奉）報時、新聞、告知、夜間節目豫告 七、三〇（大連）舊劇牧羊圈大連振亞社 八、三〇（新京）新聞國民須知繼續（奉天）農家時間對於滿洲作戰的總論講座放送員代讀繼續（哈爾濱）小說三部試哈爾濱放送話劇團作者譯正曉指導江湖 九、三〇（奉天）評詞宏碧緣（一五）福堃安 一〇、〇〇（新奉）報時、新聞、告知、明日節目豫告 一〇、三〇（新京）鋼琴與管絃樂 一、管絃樂日本的幻想曲（山本直忠作曲）二、協奏曲＝長調（海頓作曲）

廢止寒暑假期

奉各初等學校將實施

期生產必成、而達成偉後人良所負之使命、當此舉國人、學國力向大東亞建設之秋、不分階級層、不能稍事偷安、而均應奮起增產、目下暑期將屆、省公署爲期增產之達成乃變更往年之放假計畫、明規定暑假及寒假辦法、通令各市縣教育當局實施如左、

一、暑假上午照常授課、午后勤勞奉仕

二、寒假終日授課、

以上適用於初等學校

四平省定期展開

暗行撲滅實踐週間

【四平】四平省公署、鑒于時局之進展、經濟統制日益强化、爲期決戰下國民生活之安定、對暗交易徹底撲滅、使業者並消費者、拋棄從來之自由主義、完遂實踐商人道德、撤後國民之自覺、徹底認識時局、以確立高度國防國家體制、爰擬於七月四日起、至十日止實施『暗交易撲滅實踐週間』以警察爲主體關係諸機關、協和會、及民間各團體、積極協力、已通令省下各市縣屆期一致展開其成果殊可期待、

害獸撲殺運動

【黑山】爲期完遂農產物增產計劃、對於農作物害獸實有徹底撲滅之必要、黑山縣公署主催各街公所一律實行防除撲殺、務使農民厲防靠之精神、確保單位收量之增大、以期農作物增產之達成、黑山街公所產業系主任李君巨川、遂全通知協和會各學校、以及其他團體、一般民衆、於六十五日郊外田日參加者二千餘人、由該主任引率之下齊心協力展開運動結果撲殺當子（兎）五頭豆許子一千頭、成績良好、頗受縣當局所嘉許、

勤奉隊慰問團 七月中旬出發

【錦州】省下勤勞奉公勤員各地特殊工事、其獻身活躍之情況、業誌本報、全省四百三十萬省民對此、頗爲感激莫銘、現擬爲慰問勤奉隊員、曾造火組織慰問團赴現地、並有各項演藝等、以資勤奉隊員精神上之鼓舞、茲本省當局激勵士氣、爲揚勤勞精神、並予以精神上之慰安計、由省公署、錦州省社會事業協會主辦、協和會本部后援之下、特組織省下勤勞奉公隊慰問班、由省下各國高學生演當演藝、亙十五日間巡廻錦西、大虎山、錦州、黑山、義山各地、實施演藝慰問、演藝節目計有吹奏樂、演唱、相聲、大鼓双黃、魔術及精神講話等、一行十六名預定本來（七月）十六日出發、

四平省興農合作社

計劃擴充管下各交易場

【四平】四平興農合作社聯合會爲期戰時體制與農增產之期、錢之獲行萬全、對於本年度各縣交易場、擬實施整備已與現地各縣興農合作社、協力之下、樹立其體方策、現計劃以三百萬圓、充大經費、將四平以下十八處交易場、數設地加以擴充、事務所從新整理、新設置農民慰安處、臨時容舍、檢查室使之充實完備、目下已一部起工修築、大體九月末、全体竣工、農民此際出荷日勝、交易場、而感到多大之便利茲將各地交易場誌之於左、

△璜圖縣（四個所）、四平郭家店、三江口、本社事務所、

△昌圖縣（三個所）、双廟子、八面城、昌圖驛、太平川、臥虎屯、保康、茂林、

△双遼縣（四個所）、開原

△西豐縣（二個所）、開原街（綜合事務所含）中固、

△西安縣（一個所）、平崗店、西豐街、

△東豐縣（二個所）、沙河、部家

暴雷殛壞家屋二所

【海龍】縣下同和村積安屯住戶王起明家、及苗德閣家、於月之十七日入夜十時許、天降大雨、雷雨大作、因電交加、忽來一雷、由家下降將王姓之房、房西大山房稍瓦齊立時發火、屋中人被驚醒、急喊救火經鄰右協助之下、將火撲息、但屋上及屋內灣炕均現窟窿二處長約尺許、寬約四寸餘、又該王姓之河北苗姓家於同時亦遭傷家屋與彼同樣現象、

馬科長榮轉

【義縣】義縣稅捐局征稅第一科長馬景玉、於日昨發表榮轉承德稅捐局長、遺缺以縣山稅捐局張科長接充、聞不日即可正式各自履新、

撫順版

康德新聞社撫順支局

發現二重配給

市當局決嚴重處罰

撫順市當局、日前對市內之幽靈人口（配給數多者）曾行實施調查、但因市內公於民戶與礦工之間、仍有受二重配給者、當局除對此惡張擴發嚴懲外、並嚴行檢查以期其根滅而一掃二重配給之弊竇、不意近有住五老區中街二番地六五號之徐雁境、其另外尚有中街二番地一〇三是配給票、業被當局查知、其在就服炭礦受配給外而尤受一般之配給、聞當局對此種惡張將嚴懲、以激將來一般效尤者、

大學生勤奉 隊來撫奉仕

爲使將松花江水電常力導入撫順之電業撫順發電所、對此項建設工程由新京奉天兩地區之學生勤勞奉公隊參加施行、其建設作業爲自二十二日起至七月二十一日一個月、作業隊員計爲新京畜產獸醫大學八十五名、新京醫大附設藥劑師養成所百十名奉天滿洲醫大七十七名、計爲二百七十二名、於二十一日午后四時舉行錦入式繼即行其礎産業的建設工程、但對此種學生勤奉隊勤員此次實爲創舉、

昂揚職員精神

稅捐局員實行野浴

撫順稅捐局職員、對身心之鍊成上、於此炎熱長夏、更加格外留意、於昨二十日、假星期之暇、由該局副股長率領局內一部人員、約二十名、至萬布街附近之運河、試練冷水浴、並捉魚幾十尾魚雖很小、但已能喚發起辦公之乏倦、精神又復昂揚、

順支部分、各工場、

市署變更 證明事務主管

在撫順市於廿二日之市公署定例科長會議席上、關於

一、配給停止證明

二、轉出證明

三、就籍證明

四、居住證明

而施行關於其他各證明之主管研究之結果、因鑒於從來無何等根據的若以行政科主管恐有種種之解害、將以配給關係之證明歸經濟科、他若民籍事務直接歸勤員科主管、此種意見大體已見一致、

訓練生查閱式

協和會撫順縣本部、青年訓練所爲期訓練生、之素質向上、於每年中舉行一次之訓練生之查閱式、爲鍛鍊下起、於廿三日午前八時起、至午后四時止、在撫順城青年訓練所、舉行查閱式、由協和會縣本部事務長以下對之遺査閱官之臨場、於午前！開學科、於午后查閱術科、

撫順青苗旺盛

預兆豐收大可期待

本縣昨年度關於戰時農產物之負荷、因遭受水、旱災害影致相當減收、然由無論軍、官、民一致協力克服各種障害而完遂責任出荷量、今歲由縣方一再考慮、對優良種子之配給、而將水稻及旱田、副食物馬鈴薯、甘薯等蔬菜、業已早行種畢、且因種苗水調和關係、種苗非常旺盛、在此重大時局下而本年度有此收穫喜兆、實是足堪慶幸、

市署當局 委囑弘報要員

撫順市公署、因鑒於時局之緊迫性、基於現在之綜合體制而圖擴充弘報網、以期向報道業國」路邁進、爲使樹立弘報計畫計、因此市當局向值側、各機關、各學校委囑弘報要員、藉期實踐弘報體制、

選派出席体檢大會

撫市預期開檢定競技會

基於七月廿五日、在新京舉開第一回全滿體力證檢定競技會、對本市代表之派遣、由體育聯盟撫順市事務局與炭礦體育協會之主催、於七月四日正午起、在永安台陸上競技場、實施本市體力證檢定競技大會、選出優秀者派遣之、對本大參加資格、在十五歲以上、廿五歲以止體力正檢定初級合格以上者（但學生除外）之日滿系人中、於六月廿八日止、在市公署教育科體鍊股、將氏名、年齡、勤務個所記入申報之、對體力證檢定種目採點法、由上級總點之多者、五位止以表彰之、並於七月廿五日派遣爲事務局代表、赴新京參加全滿第一回舉開之體力証檢定競技會、

青少年委員會

協和會市本部、定於七月一日午後一時在市本部會議室開催青少年指導委員會、伴隨會機構調整而關於設置青少年班、對其運營上並新機構等而加詳細說明、

勞務法規出版

奉天省勞務興國會、向撫順市各工場、配布有料之勞務關係法規、有日文版與滿文版兩種、日文版一部六角、滿文一部五角、希望購買之各工場、於本月廿七日前、

炭礦對製鋼 庭球爭奪戰

昭和製鋼對小日山前理事長贈之優勝旗爭奪戰、由撫順炭礦對久保前炭礦長寄贈之優勝旗爭奪戰、由撫順對鞍山、舉行定期對抗庭球試會期日爲二十七日午後二時許在鞍山井井寮前施行、故炭礦方面現正積極練習、以期鼓勇奪來錦標、

補助食糧增產

在此戰時體制下、高唱增產之際、商工公會爲期各工場及諸負業者之勞工、對食糧增產自給自足計、於廿一日午后一時起、在商工公會講堂、招集各工場及諸負業者開催自給農場懇談會、協議關於土地之取得、由自己尋找、最好開墾荒地、並有能種五天地以上者、由政府發給三成補助金、對肥料種子、農具、由土地所在地之關係機關幹旋、對本次懇談會如因事故而未參加者、對之於廿六日午前九時、在該公會仍開第二次懇談會、

協和會 體操講習會

協和會市本部、因自七月一日起以一個月爲期在全市開催建國體操講習會、爲期其萬無遺憾計、先期於二十七八兩日、於每日午後四時、在市本部講堂開催指導者講習會、

實施防疫注射

撫順縣公署、在本月十一日至十八日、計八日間調查縣下之牛疫發生及注射等、現已調查注射完畢、其注射共分兩班、第一班、爲鐵背村營盤、章黨村、前甸村、第二班爲東社村、甲邦村、孤家村、張甸村等、注射之頭數共計一、二四頭、今後該兒去年牛疫再發生之患、爲現時增產、

爲滅絕交通慘禍

對各校學生曹及交通道德

【安東】市教育科、鑒於市內人口之激增、交通事故已迭次發生、前有大后宮巷山學生之慘死輪下、繼有公安街少女之慘死、雖屬該當者之不慎、亦未嘗非學校當局訓育之不徹底之所致、殊爲遺憾、爲期交通慘禍之絕滅、須喚起學生交通觀念徹底、及交通道德之養成、昨通知各學校長、關於左記各項、對學生嚴重徹底訓練、以免學生再罹慘禍其勵行事項如下、

一、勵行左側通行

二、禁止於馬路中遊玩及其他不當行動

三、組成鄰組通學

四、實施交通訓練週間考查訓練實績、

東部地區會議

撫順市、縣於十九日午後一時假市公署會議室、開催東部地區經濟會議、以期使在此戰時局下、而令市、縣民向經濟體制下邁進、以符國策而利民生、在此會議席上撫順縣側提出之議案、則爲關於中小炭組合事件、豆粕物勵計畫明示依賴事件、撫順市提出議案、則爲配給方策要望單」化事件、妊婦用特配基準決定事件、改善服『地獲派事件、强化季節的飲料統制事件、

僧道禱祝聖戰

撫順縣公署、爲整頓縣下之僧侶道士、現已調查完畢、共計十七名、其受教育之程度、皆爲小學、大體之年齡皆未超過五十歲、並促其認識時局、燒香燎火以完遂聖戰、

萬圓水銀大竊案

業已解送地檢廳罰辦矣

撫順水銀的事件、還在數月之前曾發生了這末一幕、但爲期不久尙在市民腦海未忘中最近又發生了一起、並且這一起被疑者、贓物放置以及一切連有日滿人十餘名之多、經當司法當局對全案人犯業解送地檢廳罰辦矣、茲將全案經過、探如誌下、被疑者（即竊犯）爲皆川傲治（年三十三歲）爲輛金風準員）平島次郎、石黑達雄、贓物保藏者爲鈴木弘、鈴木武、鄭世品、王玉海、贓物買者爲澤竹雄、世李昌買、薛武、岩城等、長澤金雄、杉野誠也、木村馨、大淵童雄而其竊取之水銀則爲輛金屬物品其竊取回數數量如下

▲於一月間自十七日至十九日、計三回爲二二五瓩、値値九百圓、廿四日至廿六日三回、計二二五瓩、價値九百圓、

▲於二月七八日間三回、計五八〇瓩、價値二千三百二十圓、

▲二月廿四五日至三月四日八回、計爲五三〇瓩、價値二千一百二十圓、

▲三月十七日至十九日三回計爲三六〇瓩、價値一千四百四十圓、

▲三月十七日至廿八日三回爲三七〇瓩、價値一千八十圓

▲四月十六日至十八日三回計爲二三〇瓩、價値九百二十圓、

其總計前後爲二十餘次、價値約萬圓、此種數字不可不爲驚人、

炭都警鐘

△…爲對應男子勞力不足、將以婦女代替、所以市勤員科定於七月十五實施調查婦女勞力的實情固然有職業者大津衛有話〃馬沒停蹄〃這在一般高跟其鞋飛躁其髮日夜遨遊街巷者流、聞得此訊、當必是其一當頭棒喝

△…二重配給、還在炭都似乎已是司空見慣、因此市當局對約八萬幽靈人口曾行實施調查、須總算抹煞去了不少、而近日竟有五老區劉雁境者、他在炭礦受一份配給外、而尤在一般民戶中再得一份、聞當局對此種惡徒甚爲憤怒、將從嚴懲處、以儆後來效尤者、

撫順廣告欄

中和園劇場 廿四日至廿六日 上海名片 下集 梅花落 王熙春 主演 下期 黃天霸 電話五二二五番

大同電影院 廿五日至廿八日 上海新片 歌兒救母記 顧秋霞 主演 下期 大破鐵身盜 電話六一八四番

福興電影院 廿四日至廿五日 古裝巨片 王寶釧 張翠紅 主演 下期 落婦 電話二七二一番

大新洋行 營業科目 代用蠟燭 煤炭代用 廢油 車軸油 專門販賣 撫順西七條通六七 電話四五四三番

奉天城內鐘樓南 郭氏醫院 電話四三九三一番 產婦人科 小兒科 院長 女醫學士 郭李松林 晝夜接生 負責戒煙

大連第二次競馬 六月 十九日（土） 二十日（日） 廿一日（月） 廿五日（金） 廿六日（土） 廿七日（日） 七月 三日（土） 四日（日） 每日午前十一時開始雨天順延 關東州競馬會 電話（三）三八八四 三八八五

錦州市紫明區杏花街九ノ一 寶昌泰工廠精製 滿洲特產一、二、等石達膏（ドロマイト）紅柄（紅土子）大宗出品價格低廉品質優良堅固耐久誠爲建築諸君使應需之品也如蒙函購發送迅速希士木家一試方知不謬也並歡迎代理投意者駕臨接洽是幸 電話四〇四三番

會計師錢永善事務所 營業種目 承辦銀行或商業簿記之設計及事務之指導 新京中央郵政局私書函八五號

食料・日用品・化學工藝品 新法創製 特許發明權公開良機 獨特有望之新事業 戰時不足物資之人工創造販賣時局下 廢物利用增產報國 函索詳章須附郵票三十分 奉天市工大西街二段一〇一號 日滿應用化學興業社

鳴謝治愈痔病 奉天大西街三段八八號張三多堂台鑒鄙人患痔病多年每値春秋兩季時勢必發作輕則肛門腫脹重則潰爛流血久乏根絕之良策徒悲無限之苦心中非常憂慮幸經友人告知謂貴號奉天大西街 張三多堂所製痔病藥化痔 土龍散 有二十五六年歷史旣可內服而又有外用化痔藥膏乃一再服用未出半月果慶全愈自此得脫病魔之愛而復健康之軀皆蒙貴堂神藥之功也因感激之餘聊修寸草藉申謝忱而吸謝意並錄大安不另 牡丹江市青旨隆 感謝人張守典謹啓

滿文 助產學講習錄 續招新生……半年畢業 助產士檢定試驗準備書 大連市松林町四六 滿洲助產學講習會 會長醫學博士岩島爾三

共濟医院 各科專門診療 滿大醫學士 甯汝霈 滿大醫學士 赫崇敏 齒科醫師 曹福成 助產士 王書祥 助產士 魏振清 梁麗文 （前在滿大醫院及同善堂病院服務） 病室完備 入院隨意 奉天市敷島區協和街一段四十七号（即北市場八十路） 電話（二）三四二五

和田活版製造所 大連市常盤町三六番地 和田捷三郎 電話（三）三六二番

株式會社 福昌公司 大連市山縣通二二三番地 電代（六）一一七一番

昌光硝子株式會社 各種板硝子製造販賣 大連市秋月町二〇 電話代表（四）一一七四番

滿洲化學工業株式會社 營業種目 硫安 硝安 硫酸 硝酸 各種副產物 本社及工場 大連市甘井子 電話四二一〇一番 東京支店 東京市麴町區丸ノ内丸ビル六階 電話丸ノ内三四六三番 新京事務所 新京特別市大同大街海上ビル

滿洲電業株式會社 資本金一億六千萬圓 本店 新京 大連支店

滿洲石油株式會社 大連市甘井子 電話（四）二一八一番

滿洲セーラー產業株式會社 セーラー萬年筆 セーラーインキ セーラー鋼ペン先 セーラーアサ畫筆 大連市駿河町四番地 電話（二）二八三三番

東裕公司 大連市山縣通一八 社長 首藤定 電話代表（二）五一五七番

大阪屋號書店 大連市浪速町 內外圖書・雜誌 文房具・大取次 圖書出版 電話（二）五一八八番（二）五七九〇 振替大連五五番 分店大連市連鎖街常盤町 電話（二）三六一二番

阿片小賣組合 大連市松林町三九番地 電話（二）三四八三番

中外徽章洋行 大連市榮町二番地 電話伏見（三）五七七九番 振替口座大連七六八番 林田正雄

增强產業確立經濟
四次日滿經濟懇談會
二十四日假新京大和旅館舉行

【新京】以戰力增强與滿洲國產業經濟之協力體制之確立爲懇談目標之第四回日滿經濟懇談會、於東亞經濟懇談會主辦下、自二十四日午前十時起於新京大和旅館舉開日本側笠原關東軍參謀長代理、三浦關東局總長、內務企畫院調查官、齋藤交易營團理事等四十餘名、滿洲國側總務長官代理古海總務廳次長、阮經濟部大臣、青木經濟部次長、田倉交通部次長以次興銀總裁、其他各特殊會社經濟團體代表者八十餘名、主辦者側中西常務理事、富田理事、其他華北蒙疆各地代表者二十餘名列席定刻、國民儀禮後、由馮本部長以東亞諸民族已崛起之秋、滿洲國對日寄與之完遂與滿洲國自給體制之確立而致强調之開會之辭、次爲小倉會長（中西常務理事）之寒暄、笠原關東軍參謀長代理）武部總務長官（代理）三浦關東局總長之訓辭、正午休息、午後一時再會入於日滿兩國政府之一般的說明矣、首先由滿洲國側入於一般的說明、木青經濟部次長、關於鑛工業部門、有所說明、高倉農產青柳糧政兩司長、關於農業部門、有所說明、次之日本側內康企畫院調查官關於鑛工業部門、山尾農林省技師、關於農業部門、有所說明、午後四時散會、

武部長官祝辭

二十四日於日滿經濟懇談會之武部總務長官祝辭如左、今正値大東亞戰爭下最重大之時局、而在日滿經濟關係有力者參集之下、關於戰力增强、及滿洲國產業經濟協力體制之確立舉行本懇談會、實可謂適得機宜、今日當面之急務、正舉總力傾向戰爭完遂之一點、力謀必勝必成態勢之整備、無論敵美英特如何巨大之物質力昂揚反攻之氣勢、然東亞建設之大業必粉碎彼等之非望、發揚其光輝於全球本日日滿兩國之經濟各界達識者同聚一堂、於日滿之經濟戰力之增强、以最緊要之問題爲議題、彼此暢開胸懷、實行懇談、其成果實大可期待也、我滿洲國自建國以來已歷十有一年之歲月經濟諸般之施策在在收其實效、而共榮圈內之戰時必要物資供給基地、傾注全力於對日寄與頗大同時確立北邊鎮護之國防體制並伴此之經濟的基礎保持與親邦之一體不可分之關係、加實顯現我國體之本義於經濟產業各般分野且大東亞戰爭、化爲長期戰同時以深刻苛烈之運連決戰顯示短期消耗戰之樣相、茲爲對處此者一方幷樹恒久之大計、講求緊急應變之對策政府前曾決定滿洲國基本國策大綱、闡明今後十年之目標、關於即應現下緊要之各國情之對策實施、亦決講求實行經營考慮之萬無遺漏之措置、我滿洲國與親邦日本帝國同擔聖戰完遂之一翼、而邁進戰力之增强充實必須解決之問題、正可謂甚多、而爲對應此種事態者則今次舉行懇談會趣旨也但望以關係各位之努力收得所期之成果、茲謹略述所懷、是爲祝辭、

小倉會長致詞要旨

【新京】於日滿經濟懇談會席上、小倉會長（代理）之致詞要旨如下、決戰下今後經濟界應知最大之責務、是國民全體認識事態之重大性、軍官民眞正的一致協力、而克服一切的困難和障碍、圖謀軍需物資之增産、幷確保生必物資、同時確立大東亞全地域之有力的協力體勢、以達成戰力之增强、這是無庸贅言的、當此未曾有之重大時局、對劃期的戰力增强、爲確立滿洲國產業經濟之協力體制、纔有此第四次日滿經濟懇談會之舉行也、於日滿兩國政府、一般的說明後、從明日於鑛工業部會、關於對日供給物資之增產問題、滿洲國自給物資之確保問題、在日滿間物資交流上、鑛工業生產品價格制定問題、鑛工業勞務問題、等爲中心、將檢討具體的問題、幷且於農業部會、關於食糧增產問題、農產物資交流問題、農產物價格制定問題、農業與工業之相關問題、等、將遂行無隔閡之懇談、而期待滿洲國對日寄與之完遂、幷貢獻於滿洲國自給體制之確立、

科技聯奉天區議會
第一日結論四案提出全聯

【奉天】科技聯奉天地區協議會本會議提出之第一號議案關於遼河水三小河水統制生產擴充促進之件、第四號關於議案戰時下國民榮養對策之件、第十號關於議案生必物資消費規正徹底之件、第十二號關於農產生產增强飼料問題之件等四議案論議之結果、決定全提出全聯、午後、第一分科委員會（建設機械、電氣、液體燃料關係）第二分科委員會（保健、醫療醫關係）第三分科委員會（生必關係）第四分科委員會（建設產業關係）之四分科委員會開會、討議關係議案、尤對全聯提出議案之論議爲慎重起見、由本會議分科會附議、加以審議、于午後六時過、全議案之協議檢討終了、同七時半起在奉大樓、舉開懇談會、盛會中協議第一日閉幕矣、第二日二十五日、在萩町紀念會館之會場、由下午七時半起、召開通俗講演並電影會、

本部長訓詞

久保科技聯部會本部長（代讀）之訓詞如左、茲當本日舉行康德十年度奉天地區協議會之際、得以略述訓詞、實本聯所感爲最欣快者也、回顧科學技術聯合部會在去年一月結成、初時關於本部會之將來、多受過去之習慣所牽制、而本部會終達成確立使命、原來所謂科學技術新體制之顯現、本被視爲非常困難、及經過一年半之今日、完全排除前所憂慮者實堪慶賀、觀其具體之功績、正不勝枚舉、總凡科學技術之各般、均發揮其綜合性收驚養之効果、而外部一般社會、對其存在價值、亦漸次拾高其評價、此皆會員諸君之努力也自然此等成果在戰時下、以社會全般之推移決定者極多而爲應此重大之國情之進展、決力圖更進一步之飛躍、發揮我科學者技術與精神、邁進發效國家、完遂戰爭目的之大道、由此觀點觀之於本協議會之重大使命、者與技術者之實行價獻之協議、以貢獻於全滿之本地區之重大使命、達成、是所至盼、

金屬特別回收法案
約於八月上旬公布實施

【新京】關於金屬特別回收、前已決定要綱、刻正於經濟部當局、急於特別回收法案之草案、然於爲預定之七月頗難實施、大抵當於八月上旬前後、回收法公布後、即可實施、

徹底嚴懲瀆職官吏
掃除司法代書之不正行爲
司法官會議民事刑事兩司長指示

【新京】司法官會議第一日、萬歲民事太田刑事兩司長、如別項指示所管事項時、太田刑事司長、述爲戰時下司法運營之重點在取締思想、經濟兩事犯、乃理之當然、且言明對一般事犯亦不輕視、更明示對於爲人民師表之官吏、尤宜嚴察官吏、及特殊團體役職員、瀆職事犯、臨以斷乎之嚴罰、同時對瀆職事犯取斷乎方針、又表明司法當局之方針、謂對於莫大影響國民日常生活之違犯經濟法規者、不問其身份資歷如何、一概嚴重點於徹底的檢擧取締、因認爲係暗行交易之根源、其犯行尤甚於比較抵抗力弱小之國民層、更對於居官輕視法令、不知不覺犯罪者、亦取以斷乎處罰、頗値注目、又萬歲司長、關於司法代書人之取締、述及今認爲最近代書人要求過額報酬者、及其他不正行爲、日漸增加、故改正司法代書人施行細則之一部、明示附隨事務之範圍、斷乎將之一掃、同時對與此相關聯之律師報酬的是正、乃律師事務者、不當介入司法代書業者、加以斷乎取締之旨頗惹人注目、

强化經濟統制
太田刑事司長指示要旨

【新京】茲誌太田刑事司長於第十二次司法官會議席上之指示要旨如左、

一般刑事司法之運用目標

讀統計所示一般刑事事件、與思想事件、及經濟事件相同且逐年皆有增加之勢、其事件數、不但較思想及經濟等特殊事犯尤大、即康德九年度全滿檢察廳之一般刑事事件受理件數亦達五萬二千四百十八件、其人員數爲十萬五千九百四十三人、與同年度受理事件全體相對比、在其件數上爲百分之六十二人員爲百分之七十、各位亦能即應戰時下我國現狀、而發揮非卓越之指導力、並希以重點主義之徹底的實行、克服此難問題、同時現下一般刑事事件重點主義之實現、正須各位多能者之研究與發明、一事件之檢察及審判、非僅形式的處置、及以於育成之國家及國民之大見地下、發揮效率的能耐爲主要、因之關於事犯之處理、譬如以我國昔時所習爲基因之犯罪、即或其規模甚小、但亦不可輕視、而應洞察其根源、由民族道義之矯正顯現建精國神、在大局的見地下把握其問題、如斯、其對策方能順利進行、

瀆職事犯之取締

因强化經濟統制之進展、故統制事務與國民日常生活方具有極密接之關係、同時担當經濟統制之官公吏、特殊團體役員之權限方愈增大、假若再於此等人中發生瀆職事犯時、則其影響必極爲重大、故當處理本件時、至希努力究明其原因、而後期以具體的政策、謀政策之向上、爲此而平素與監察機關保持緊密之連繫性、充分知悉其職務內容、同時謀其意思之疏通者、亦甚重要、

盜犯及强力犯之取締

盜犯在非常事態之時、皆包藏即時變其性貌之强力犯之危險性、且非常事態發生時、社會狀態之混亂、及動搖人心之盜犯、及强力犯直接對於民生、皆有重大脅威由此點觀之、較思想背景又謀略意圖、尤具有極大之危險性、故對盜犯及强力犯之取締、應以毅然之努力、與斷然之態度處置之、在冀徹底的檢擧的同時、在其處斷上、尤應顧慮時局之緊迫及一般治安之狀態、至希對此勿失峻嚴態度、而行指導部下職員、

鴉片麻藥關係事犯之取締

此種事犯之犯罪態樣、恰有恩賞經濟事犯之先見之觀、大抵皆由於此種事犯之傾向、而預知經濟事犯趨勢、對此不應視爲單一取締法規違反者、尤應洞察於其裡面伏在之諸問題、而希各位對此加以努力之檢擧並處斷、

經濟事犯之取締

因經濟事犯具有逐年增加之勢、故其犯罪態度亦漸次具惡質巧妙化之傾向、康德九年度各檢察廳在五日以內普處理其受理人員之約三成五分、在十日以內處理約五成、在一月以內處理約八成、法院在五日以內處理其處理人員之三成四分、在十日以內處理約四成八分、在一月以內處理約七成五分、在事犯處理之迅速化上確舉相當好成績、現實檢擧之事犯亦爲發生事犯之一部、關其處理皆其前易、對於多數事犯及複雜重要者、皆有大部分被放任之傾向、同時對惡質重大案件之處理、稍有遲延之傾向、故希各位、尤應努力處理之、從來取締之重點、以比較的抵抗力弱國民層爲目標、暗交易之根源巨惡、不無遺漏之感、且取締方向、比較的散發、有混淆之感、此種傾向、有急速改正之必要、爲此使滿系經濟警察機構之刷新、考慮經濟保實務家之執務能力向上、法規之整備等具體的方策、本部目下研究中、對應現下國家的要請、集中於農產物及主要生活必需物資事犯、是所希望、

統制經濟法令

從來我國經濟統制諸法令之運用、各廳相互間之連絡極不充分、各地之方針、及斷理不一、雖其努力而對國策貢獻較少各位刷新從來之弊風、順應本部之方針與中央緊密連絡、對刑事法令運用協議會之活用、格外協力是盼、勿使省縣旗及一般民間團體、因誤解法令、惹起不祥事件、率先指導、活用協議會、留意協力、

蒐貨工作協力

徹諸農產物蒐貨實績、勵行塲外交易之早期檢擧、取締徹底、極爲良好、學蒐貨成績、貢獻聖戰下之國策甚大、他方面一部貨蒐成績不良地區、因行政措置不佳、蒐貨成績不良、一方焦慮於分擔量之供出、而缺乏事犯處理之妥當、例如爲保有自家用糧穀、不法的收藏、檢擧送致事例、頗爲遺憾、各位認識農產蒐貨在時局上之重大意義、本年必須更加努力、此時對此種事犯之處理往往對民心有深刻影響、必須留意、追隨行政機構之措置、堅持司法之威信、向事犯處理適正邁進頗堪期待、

關於流言不穩文書及不穩亂寫之取締强化

我國民度極低、流言則意想外之强烈、不知不覺之間、釀成反國家的思想感情、爲共產主義及其他各種詭激思想運動之契機、而乘此弱點思想謀略之事犯、已屢重複、見、戰局進展、國際情勢之推移、此種不穩言動、爲現下最有戒心之重大思想問題、故對國內治安、與以惡影響之惡質流言發生、遂行徹底搜查、糾明根源、對惡質者斷乎以嚴罰處之、芟除禍根、以期取締之徹底、

滿系司法官檢查官事務處理者書記官之教養訓練及司法警察官吏之指導訓練

本部具体策之一、爲期滿系司法官之活用、幷其執務能力之向上、指導訓練方策考慮中、行滿系司法官之精神的鍊成、透徹建國精神、圖法律的執務能力之向上、以期處理事務完壁、由訓練而得適任者、以之担當思想事犯、及經濟事犯之處理、本年度選擇滿系司法官中優秀者若干名、招集於中央、實施指導訓練、各位即應本部之方針、全幅的協力、各廳目體對滿系司法官之指導訓練、亦希努力活用、

處理事件迅速且適正

關於處理事件之迅速化、每有機會、屢次言及、逐次改正、今仍有相當未完之傷事件、鑑於現下時局之要請、務希無遺憾、迅速處理、若不迅速處理、缺乏檢擧審判之適正、則失墜司法之威信、故必圖迅速處理、努力把握事案眞相、適用法律科刑等、特別注意、以期無誤、

圓滑運用調停制度
萬歲民事司長指示要旨

【新京】第十二次司法官會議萬歲民事司長指示要旨如下、

一、改正調停法之運用

企圖調停制度之擴充强化之調停法改正、已由去年十月一日起實施、與此相關所謂全面的調停制度之主義同時、幷創設特別調停之制度、且於調停不成立之時、取代調停之裁判、總之、對於調停制度、已一新其面目、轉寬而使之强化調停之必要、以此次調停法之改正、關於民事之一切紛爭、不問其事件之性質如何、按原則必經調停之門、結果、今後民事司法主要以調停爲中心將來能否保持司法之威信、全在此調停制度運營之甚非、是以各位關於調停事件及訴訟事件、須考慮其事務之繁簡、以期人員之配置、及事務之分配無瑕疵之憾、又因調停在訴訟之前故使司法之正義、而被誤解、此點尤須注意、今更爲本會議之後、於本部關於改正調停法之解釋之運用前曾以調會預定詳細傳達、請將其運用之會議、

二、關於民事訴訟事件處理之促進

民事訴訟形成民事司法事務之中心、如調停、執行、公證、登記、等均以民事訴訟爲前提、爲其機軸、實行確達正、迅速及判斷之適正、則以手續之迅速及判斷之適分舉其成果、雖不得謂一直向此理想邁進、至民事訴訟、尚未充分舉其成果、而今以改正調停之實施、民事訴訟事件、因以件數之減少之傾向、於此一機、決盡全力處理、力期判斷之適正、及手續之迅速、一掃從來之未濟民事訴訟事件、確立等待受理新受民事訴訟事件態勢、

三、關於民籍寄留事務

前此開民籍及寄留事務商議會議、曾實行指導監督上之大綱、及關於細目之詳細指示、遂行協議、地方法院及區法院、亦已決定專任指當記官、將其指導監督力之昂揚、關於就籍及民籍訂正尤加以愼重審査、決其容否、

四、關於司法代書人之監督

司法代書人爲完成其職責、或爲司法之發展、雖一日亦不可以等閑視之、近時伴隨地籍整理之進展、顯示不動產登錄事務之激增、此外因確立民籍制度而起之就籍許可申請等事務、亦非常繁雜、因一般民衆利用司法代書人之機會甚多、而此非難之焦點、即對稱爲所謂附隨事務者之報酬料金、本部平素亦以訓令、作成代書料金規程之外附隨事務手數料規程附於其本來之業務、幷列擧對此業違者之若干行爲、承認一定之手數料請求、然此規程幷不顧代書人之業務之實情、且關於代書人之監督之規定、亦有不備之處、故望改正司法代書人法施行細則之一部、同時明確附隨事務之範圍、代書料金並附隨事務手數料規程之改正、已立案完了、予定最近實施、又關於司法代書人之取締、及關於律師之報酬是正、及律師事務員並司法代書業等之取締、已決講求關係法規之改正整備、及其他方法、刻正準備中、

五、關於立法

負債整理法已起草完了、關於時局下其實施之時期、特加以考慮、目下關其實施之時期、正研究中、於將來適當之機會、採用實施之手續、關於親屬繼承法、前已本於已見確立之要綱、於本年三月、由擔當參事官完了第一起草案之起草、目下已選定起草委員、正在該委員會下愼重審議中、公布實施當在本年末、或明年、關於與此有關之人事訴訟法、及關於人事之非訟事件法、亦與親屬繼承法同時實施、刻已開始準備、此外關於强制執行法之改正借家法規之改正、農地關係規定之改正乃至制定等、前已於現地各法院之協力下開始調查獲得若干資料今決本此等調查資料着手立案、大抵本年中即可完成、更司法事務關擴之一環、書法院書記官執務規程之改正及執行官執務規程之改正努力於完成、

促進輸送萬全
滿鐵業務宣傳

滿鐵鑑于貨物旅客之激增、故爲謀戰時輸送之萬全、特決定十八年度旅客業務宣傳方針、以適應進展之輸送情勢、現已着着實行矣、惟重要事項、則爲新觀光理念確立、國策的厚生旅行之宣傳、及實施、戰時輸送一般協力之强調等、均極値注目、

一、新觀光理念之確立、觀光二字、一般解釋、頗近狹義、以爲時局下時、既不急須、亦不必要、然觀光事業本來目的、確爲外則介紹國情、以宣揚國威內則裨益國民厚生故發行各種刊物、舉行座談會等、以確立新觀光理念、

二、國策的厚生旅行、獎勵厚生旅行、以裨益於人心安定、精神慰安、涵養敬神崇祖之念

三、徹底一般民衆及從事員之時局認識、張布宣傳畫於候車室、客車內、自動車、船室等多數集合場所、以謀對此之徹底、

四、要望一般協力、爲要望一般協力戰時輸送、昂揚交通道德、張布宣傳畫、配布傳單、

五、指導從事員、指導決戰下從事員、應徹底防止貨物事故觀念、及確保列車定時運行等、

津田鐘實社長
於總會報告開發狀況

【東京電】津田鐘實社長、二十四日、在該社總會席上、關於朝鮮鐵礦、滿洲煤田之開發狀況、並平壤製鐵所已經與工等報告、頗惹注目、鐵之增產、已成燃眉之急、輕工業之整理、各金屬之回收、亦皆着眼、由船舶事情言之、遠處資源、不如傾全力開發近處資源、本社就意着手開發朝鮮襄陽鐵山、有極爲良質之鐵礦、成爲今日有力之一大鐵帶、最近已由襄陽驛至山下敷設專用鐵道進行增產工事、並平壤附近之東馬鐵山、採取硫化鐵礦、其他鑛床亦有研究中、最近有品質良好、認爲確備露天掘採取之好條件者、採煤中之滿洲賽馬集煤田專用鐵道敷設完畢、開始採煤、多年之願望、已經達成、煤田與朝鮮鐵鑛之外、此次並於平壤、着工建設製鐵所、其他內外各地、在鑛石之所在有數個製鐵所建設中、

南婆羅洲原住民獨木舟

南婆羅洲島內、雖然沒有一理的鐵路單線濟船、汽車、自行車等、爲有力的交通機關、而爲原住民代步之物、則是獨木舟尤其在班吉馬沁等低地、河川縱橫、更是市民必須的唯一交通機關、此獨木的刳挖、任何人全會作、宛如製作玩具那樣容易、然而划却很巧妙！原住民將它喚作『普勞』、小者長三米、寬一米五左右、大者長十二米、寬四十糎、每隻價格由五圓到五十元左右、其中也有渡以椰子落的、載大沿草帽的母親、令女兒划船時、即將售賣其滿載的乾椰子、香蕉、蜜柑等、徽笑中由上流划來、△寫眞爲已出賣之獨木舟、（情報局檢閱濟）

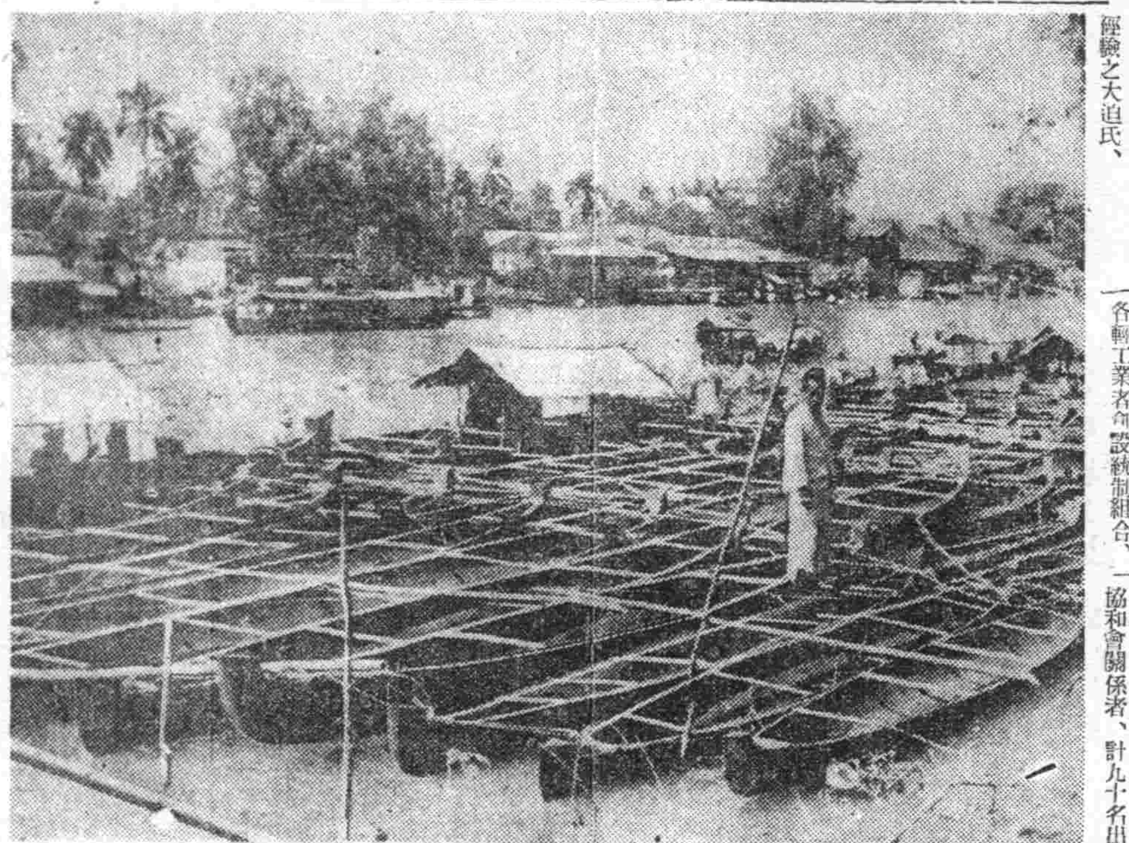

尊重烈士遺蹟
在中村井杉紀念碑一帶造林

【王爺廟】樹立對滿洲建國之恩人中村、井杉兩烈士之遺跡環林造成計畫於營林局絕大的援助之下、在烈士記念碑及遺骸地一帶以三個年計畫之萬株之植林計畫、業於康德九年度秋、植成二十萬株、康德十年度予定由各現地機關團體勤勞奉仕五十萬株之赤松、將以九月起至十月爲期開始植樹、關於保存兩烈士之遺跡、除造成聖林外、並建設烈士與一部議論中村神社創建委等、既由十周年祝典事務局交付遺品保存館建設經費四萬二千元、更由於奉仕植林概算經費、十年間可達百五十萬元乃至二百五十萬元、待顯彰後設立後、大會館建設案不久亦將實現矣

爲設定自作農
決於西科後旗置輔導所

【王爺廟】設置適於興安蒙古社會之自耕農在蒙古社會之健全發達上、確有强烈要求故此次方考慮自耕農之設定其成果對蒙古之將來、頗有重大影響、此自耕農乃軍人後援會以興安軍之退伍兵、傷病兵爲對象者、塢所位於較近中村、井杉兩烈士殉難地之興安南省西科後旗察爾森之北部一帶沃野、並設置與協輔導所、目下首以五年間入植百三十戶、在五年間並以羊千頭、牛二百頭、馬二百頭、豚二百頭、種畜向各戶分借與、迨斯、在耕作並堆肥開時復有家畜之增殖、由借與家畜生出者皆爲個人所有、迨斯數年後則成之持有家畜、與田地之自耕農矣、但因鑑及與安蒙古之特殊性在牧野與農耕地關係上、一戶之田地所有量爲五陌、以期負擔及飼料之自由活用、又初代輔導所長爲對此道造詣殊深、而永於澳洲其牧畜經驗之大迫氏、

充實日滿司法連絡
將準備設置專門委員會

【新京】日滿兩國之司法事務逐年益加緊密化、司法部、關於司法部間日滿兩國連然一體、以期運用萬全、與日本司法省折衝中、近爲日滿兩國之司法事務及各種專門的司法事務緊密的連絡、故對日滿司法連絡委員會、及民事刑事、思想、經濟行刑及保護等設置專門委員會、此委員會、於司法省並司法部兩者間設置之、且進行準備委員會之構成及其他一切中、

爲謀自給自足
蒙政府定要綱

【張家口】蒙古政府爲適應決戰下之經濟情勢、確立生必品現地自給自足體制、去年十一月、特制定工業振興統制要綱、並依同要綱、從過各輕工業者創設統制組合、今更爲促進重要輕工業統制組合之設立、已以附記二十三日之經濟部令、公布、輕工業統制之件、更已定即日、實施矣因而凡屬皮革業規格製品製造業、毛製品製造業、獸骨獸爪獸角加工業石鹼臘燭製造業、獸腹處理加工業、均以省或各特別市爲單位、三月內、均應設立統制組合事、故新設立後、組合員以外人員、均皆不得收買領購原料矣、

春陽勸農兩區
昨舉行開所式

【新京】新被編入新京特別市行政區劃內之春陽勸農兩區之開所式、並協和會分會結成式、將於二十四日午前十一時、在勸農春陽兩國民學校於張、大迫正副市長以下關係者多數參列之下舉行、

民衆教育館長會議
進行研究施設運營等案

【新京】第一回全滿民衆教育館長會議自二十四日午前九時起、假紅卍字會滿洲總會講堂舉開由廣文教部大臣、田中次長（代理）以下文教部關係官全部民衆教育館長七十名、及地方處、弘報處協和會關係者、計九十名出席、國民儀禮後、首由田中次長訓示（代讀）後、即行議事、當由本部指示事項、對時局下民衆教育館運營業加以說明、次聽詢地方狀況報告、至於其懇談事項、爲關於民衆教育館施設運營業案等事、加以協議懇談、至午後四時閉會、

齊倉庫說明會
定三十日舉開

【齊齊哈爾】西北滿經濟界待望之齊齊哈爾保稅倉庫、將由七月一日起始開業矣、隨此哈爾濱稅關齊齊哈爾支署之開廳式、中央側青木經濟部次長、齊藤關稅科長、等臨席、於該日午前九時起在分館事務所舉行、且爲期倉庫運營圓滑之業務說明會、於六月三十日招致西北省之關係官、於龍江省公署舉行、

臨時獎勵金五萬圓贈呈
◆本社創立十週年紀念◆
壹千圓者五十張於七月十日
以抽籤贈呈火災現在加入的好機會
大興有獎儲蓄

加斯達英語學院
日班與夜班簡章附郵兩角即寄
地址大和區淀町十一番地

羅患年久的淋病與婦人病
（赤白帶症）一劑八圓即足
▲百發百中 ▲保能斷根 ▲永不再犯
患者諸位請服早登彼岸

百發百中·永久根治·神効秘藥
京城 都藥房淋藥
噴噴好評 本藥爲預防花柳病聖藥
合資會社 都藥房 奉天小西區惠工街四段五〇
全滿各埠藥店均有

急慢性淋病特效藥
★本（滅淋根）之殺菌作用服後數時間內確實的作用於深部病巢徹底殺滅淋菌一面强化病部之抗菌力以促進病之原球菌短期死盡可惟（滅淋根）之特效也
濟康 滅淋根片
★現今世上患淋病者莫知其數並且夫婦同患淋病亦多此等人仕總要夫婦協助之下服用（滅淋根）以期早日完全斷根否則因循環相染永久不能除根本（滅淋根）不但極効於男子淋疾又對於婦女赤白帶下月經不調子宮病等要藥發揮最神速而正確之效果也
濟康製藥所

治小兒咳嗽喘急驚風抽搐及初生百病
育嬰寶
本育嬰寶係三世主傳已歷百餘年臨床實驗並治嬰兒咳嗽喘急驚風抽搐及初生百病無不百服百驗雖十分險症如能將藥灌下即死亦能回生誠小兒起死回生救急良藥也
無病時服之能避一切雜病 病輕時服之能以早期全愈 病重時服之確保轉危爲安
兒童有病莫慌張 速服此藥保安康 身强體健精神爽 異日從戎報君王
兒童良藥
育嬰寶是小兒健康最良聖藥
各省城鎮均有代理
價目 每袋四角 加料壹圓
欲保兒童健康家中宜常儲備

福兒定喘膏
小兒百日咳新治療最小藥
小兒時行瘟疫疹痘專藥 羚羊清毒散
小兒疳癖積聚病塊專藥 張氏疳藥
小兒咳嗽咽喉腫痛良藥 保肺止咳疼
小兒諸毒諸火諸熱專藥 輔兒康
小兒停食傷乳吐瀉專藥 合胃保腸散
漢醫張子舟處製
奉天大北關育生堂藥店出品

產業安全運動 全省即將一齊實施
勞興・省協後援下預定多彩行事

為對生產增強之國家使命、更進一層的努力、奉天省勞務興國會、在省協和會之後援下、自七月一日起至七日決定省下一齊的實施產業安全運動、期間中、於興國會內、設置安全委員會、審議關於災害防止之調查研究以及對策、一方面以宣傳覽、無線電、紙戲、電影等喚起產業戰士之災害防止思想、又使事業體自己設置委員會而組當現場之災害防止之調查研究、安全施設之計畫實施檢查、重要事故發生時原因之探究以及對策協議、關於健康之增進及衛生施設改善之協議、其他對安全運動有必要事項之研究、並於運動實施期間中決定作如下之行事、

△一日安全報國宣誓日
△二日整理整頓實行日
△三日設備改善協力日
△四日作業規律實踐日
△五日緊急處置訓練日
△六日心身鍛鍊日
△七日職域奉公強調日

於各事業體將實施安全報告宣誓及慰靈祭之執行、災害豫防施設之整備並團體訓練等、當局亦更望參加者各位、加以努力之練習、

華北五穀豐登
夏期作物增收近三成

【天津】華北本年之夏期農收欣逢近年稀見之大有、小麥增收一成五、已為確實的數字、其他夏期作物之狀況、據華北綜合調查研究所十九日所發表截至六月上旬當時之第一回調查報告、本年夏穀的收穫、較之去年、約將近三成之增加、華北當面之最緊緊的食糧問題、漸沿着順調的路線而就解決、可謂一億民衆如天之福也、該所此次之調查報告、係基於華北交通公司、華北合作事業總會、華北棉產改進會、華北農事試驗場等之協力所得之資料、即華北交通愛路務業兩局之愛路關係、華北合作事業總會之粟、小麥、各地播種圃、華北棉產改進會之各地棉花採種圃、華北農事試驗場之本支分各縣之實地調查、茲誌其各種作況如次、

△雜糧 各地均見非常順調的發育、因春季氣象關係未能播種之地、亦均播種完了粟、高粱、玉蜀黍等之耕作面積、較之去年、可望增加一成乃至一成四五分、

△大豆 據華北農事試驗場及華北交通之調查、較之去年、約增加二成、為數年來未曾有之豐作、

△甘藷 因棉花地帶耕種之獎勵與指導、較之去年、多少增加、

△棉花 因穀物騰貴、棉花耕種面積、約減少二三成、但成育情形、則為常年未見之好況、其出產足可補償耕種面積之減少、

△蒙疆地區 綜合張家口鐵路局之報告、今春播種之小麥雜穀播種面積增加、小麥二成、雜穀一成之增收、殊為確實、

此外油麥作物收後所播種之綠豆、晚種粟、晚種玉蜀黍等、按諸現在氣候與其播種發育等、均極其適宜、是等雜糧之收穫、亦為華北食糧前途之一大希望、

看誰奪得錦標歸
錦運動會項目一新
來月十一日展開錬成莖幕

【錦州】對於錦州市運動會於何時舉開事、在暖風裏一時頗呈爲街頭一大話題、有許多待望者、而據本年度錦州市運動會之鄉鄉來運、記者對此市民熱心之疑問、昨曾前訪市公署體育當局、承該管當局解談此事如左、錦州市大運動會、以例年來言、均於本月中旬前已舉開完、然同時於省下各縣之運動會亦均已先后舉開、但本市究何而晚、此實爲市民熱心之一點、去年運動會所以早開之原因、乃係因參加慶祝建國十週年東亞競技大會之故、今年因想有一個妥善之準備、故已擬定於七月十一日、假市運動場舉開、查運動會之舉開、乃爲錬成決戰下我等十六萬市民之身心者、市體育當局、於此決戰下、痛感市民錬成之必要、故依此旨、決行進行萬全之準備、以期於運動會當日進行無遺憾之點、本年度之競技項目、除與往年同樣、更和增加許多有趣之項目、以期達成市民錬成之大目標、而展開本市運動會之序幕、不知誰能奪得錦標歸、

慰勞督勵出貨人員
濬縣將配給棉布十碼

在客歲當糧穀出貨當時擔任慰勞督勵員全體、不避風寒、頁二三日之苦功、達成所期之目的、造成良好成績、該縣當局、對農村出貨督勵人員酬勞計、乃決定於廿三日起分別對每人配給棉布十碼、以資鼓勵、

牡丹江省聯的進軍譜（中）
決戰省聯的特異性

省聯的開催、已有數次了、綜觀它的本質、確乎是有些達備的徹底、國民精神的顯揚、民族協和的實現、然而時代隨着戰局的推移而進展、同時我國在它的胎育中、亦

逐漸成長

而大有一日千里的進步、所以現在和往昔決對是兩個時期、尤其迎此大東亞戰爭的第二年、今昔更是決然不同、爲了要應時代的要請、圓滿解決我們現階段應當處理的事、所以當發建國大業的一種國民運動、此次省聯合協議會、亦突然改變了它本來的性格、也就是爲了造成東亞共榮圈、世界上的安甜鄉、而把它變作了再現大東亞戰爭的省聯了、從全聯的性格來說、乃是大東亞時代一個強而有力的興亞運動之指導體的一翼、而表現着滿洲國在大東亞是一個占有重要地位及其使命而強度發揮實踐性格的一個國家、如以「實踐」來驗證之、

全聯之間的中間性格、實在是它的一大特色、也就是在此較短的日時內所獲得的最大結論與成功、時代是過去了、從來的聯合協議會的聯協活動是分爲市縣旗聯、省聯、全聯三個階段次第協議全國內的重要問題、而期待着最後的解決、然而當此康德十年盛世、我們應東亞共榮圈內的十億民衆的呼聲解放的當兒、我國擔當的責任、就是緊急

強調聯協

活動第一線主要的省聯、當然也持有全聯性格存在的必要、所以牡丹江省聯、在這戰雲未消的現在、鑑及今昔不同的態勢、而一掃從來的市縣與

增產問題

然而於期待此問題的解決、由市縣聯再經過省聯、以至全聯、其間消費了全軍的三分之二、如以最的解決現在的緊急問題、緊急性無形的好若大江流水、迂緩的也便從歲了、所以對於年度計劃成果的決意明朗協議、亦即招來協議運營而不能應答國家緊急要請的結局、如促其問題的解決、更要悠暢于遠了、所以本年度牡丹江的省聯、因應時局之要請、把省聯的全精力完全注入於緊急農產增產問題、對於此問題的解決、亘三日內毫無延引的現象、除了幾個較重的議案一任本部、再予以

詳細檢討

之外、其他全部解決、當時全體出席者、精神爲之一暢、快意風生、牢有的場面、却不知是時對於農產增產問題、北滿、東滿、中滿、南滿等、由於環境關係、農村情勢、大體都是相互持有着特殊的差別、如果若靜待全聯的解決、假是太抽象、而難獲得有對現地的適應妥洽的解決、依據以上諸點、牡丹江省聯不但是賦負了當地的實情、而圓滿得到了結論、又完全代表了全聯的性格、它不是拘於形勢、而是專於實踐的、由於實際的觀察、却達成了省聯協的活動使命、

成果觀察

亦在這種嶄新的性格與果、協議會的構成員、國際情勢、伴隨的火的到處彌漫亦徑彌惡化了、因爲要業固我國在世界上的地位、所以必須全體國民理解個人使命的所在、奮鬥的方針在那裏、勿怕警達當然得須協和會運動之運營如何了、愛是聯協活動之活潑運營的萬全、實乃全國各級府國民們的期待、而不施以懇切方策、頗有失國民們的嘱望、這次牡丹江省聯合協議會、就要爲給戰時下國民一個警的痛念、而不能徹底發揮協和會與政府表裡如一體之實、

對於此次擔當聯席議長、及輔佐議長之副議長、特別由協和會側、鋭意檢討結果、而由省政的最高責任者三谷省長

親臨陣頭

以省本部長資格、充任此次協議會議長、幡田省次長、野村省本部部長、馬民生廳長三氏任副議長、當展開熱烈會議的同時、成皆發揮各人底勝敢闘精神以赴決戰體制之心境、高燃一體建設的赤誠、關於協議員方面市縣代表協議員廿名、省本部指名協議員九名、開拓部會代表協議員五名、科技部代表協議員三名、本部委員等計七十一名、亦各本代表意識、發揮本誠熱意、對於此次協議之嚴設上、注力實在不小、開議佈公的說法、誠令人欽佩不已、（本社特派記者郭霽船記）

無線電

六月二十五日（星期五）

晨 六、〇〇（新京）國民健康體操 六、三〇（新京）新聞 講座（大連）初等日本語講座 七、〇〇 報時、新聞、建國體操 （新京）管絃樂 嬉遊曲第十七（莫扎爾特作曲） 一〇、三〇（奉哈）經濟通訊 一一、四五（新京）職場體操

晝 一一、五八（新京）歌謠 正午（新京）報時 （奉天）奉天大鼓 馬潘龍走國 一、〇〇（新京）新聞 三、〇〇（奉哈）經濟通訊 三、三〇（新京）學校放送「關於文教科目一部之改訂」文教部小谷體育科長 四、〇〇（新京）新聞週報 四、三〇（奉天）食料品小賣價格 四、〇〇（奉哈）經濟通訊 五、〇〇（奉天）蒙組通訊 六、〇〇 兒童時間（新京）新聞

晚 七、〇〇（新奉）報時、新聞、告知、夜間節目豫告 七、三〇（大連）國劇收音

四平省定期展開
暗行撲滅實踐週間

【四平】四平省公署、鑒于時局之進展、經濟統制日益强化、爲期決戰下國民生活之安定、對暗交易徹底撲滅、使業者並消費者、拋棄從來之自由主義、是進實踐商人道德、協後國民之自覺、徹底國家體制、以確立高度國防認識時局、茲擬於七月四日起、至十日止實施「暗交易撲滅實踐週間」、以警察爲主體關係諸機關、協和會、及民間各團體、積極協力、已通令省下各市縣屆期一致展開、其成果殊可期待、

勤奉隊慰問團 七月中旬出發

【錦州】省下勤勞奉公隊員各地積極工事、其獻身活躍之情況、業誌本報、全省四百三十萬省民對此頗感激莫銘、現地慰問勤奉隊員、會送大組織慰問團、親赴現地、並有各項演藝等、以資勤奉隊員精神上之鼓舞、茲本省當局激勵士氣、昂揚勤勞精神、並予以精神上之慰安計、由省公署、錦州省社會事業協會主辦、協和會省本部后援之下、特組織省下勤勞奉公隊慰問班、由省下各國高學生擔當演藝、亘十五日間巡廻錦西、大虎山、錦州、黑山、盤山各地、實施演藝慰問、演藝節目計有吹奏樂、清唱、相聲、大鼓、雙簧、魔術及精神講話等、一行十六名預定本來（七月）十六日出發、

害獸撲殺運動

【黑山】爲期完遂農產物增產計劃、對於農作物害獸實有徹底撲滅之必要、黑山縣公署主催各街公所一律實行防除撲殺、務使農民齊防範之徹底、並盡力發揚協力之精神、確保單位收量之增大、以期農作物增產之達成、黑山街公所產業系主任李君亘川、邊令通知協和會各學校、以及其他團體、一般民衆、於六月十五日郊外田際、展開害獸撲殺運動、當日參加者二千餘人、由該主任引率之下齊心協力展開運動、結果撲殺豬子（兎）五頭、豆杵子一千頭、成績良好、頗蒙縣當局嘉許、

四平省興農合作社
計劃擴充管下各交易場

【四平】四平興農合作社聯合會爲期應時體制與農增產之遂行萬全、對於本年度各縣交易場、擬實施整備、已與現地各縣興農合作社、協力之下、樹立具體方策、現計劃以三百萬圓、巨大經費、將四平以下十八處交易場、敷設地加以擴充、事務所從新整理、新設置農民慰安塲、臨時容舍、檢查室、使之充實完備、目下已一部起工修築、大體九月末、全休竣工、農民由際出荷目時新交易場、而感到多大之便利、茲將各地交易場誌之於左、

△梨樹縣（四個所）四平、郭家店、三江口、本社事務所、
△昌圖縣（三個所）双廟子、八面城、昌圖、
△双遼縣（四個所）太平川、臥虎屯、保康、茂林、
△西豐縣（二個所）開原街（綜合事務所含）、中固、
△西安縣（一個所）郭家店、西豐街、
△東豐縣（二個所）平崗、沙河

廢止寒暑假期
奉各初等學校將實施

期生產必成、而達成擔後人員所負之使命、當此舉國人、舉國力同大東亞建設之秋、不分階級層、不能稍事偷安、而均應奮起增產、目下暑期將屆、省公署爲期增產之達成、乃變更往年之放假計劃、頒規定暑假及寒假辦法、通令各市縣教育當局實施如左、

一、暑假上午照常授課、午后勤勞奉仕、
二、寒假終日授課、
以上適用於初等學校

馬科長榮轉

【義縣】義縣稅捐局征稅第一科長馬景玉、於日昨發表榮轉承德稅捐科長、遺缺以盤山稅捐局張科長接充、聞不日即可正式各自履新、

暴雷殛壞家屋二所

【海龍】縣下同和村前甸屯住戶王起明家、及苗殿閣家、於月之十七日入夜十時許、天降大雨、雷雨大作、閃電交加、忽來一雷、由窗下降、將王姓之房屋西大山房稍稍擊倒、霎時起火、屋中人被驚醒、急喊救火、鄰右協助之下、將火撲息、但屋上及屋內壞坑均現窟窿一處、長約尺許、寬約四寸餘、又該王姓之河北苗姓家於同時亦遭傷家屋、與彼同樣現象、

暴雷殛斃人畜

日前大雨驟下熱海溝降雨頗……瓦、雷聲時作驚人之暴响、彼時正有一村姑、於田間鋤草、見天色濃雲密佈、隨即荒張奔跑、跑至路畔、適一牛車、傍側並有一條毛驢、雖知一暴雷正在姑娘與牛驢的頭上響開、隨將他們完全廢、聞該姑娘正當一八芳齡、是一增產之戰士、該村

市民赤誠結晶
獻納金屬之嚴肅獻納式

【安東】擊滅鬼畜美英之資彈以及其他重要兵器資材、擔后安東市民發露熱誠、自五月一日、至三十日之一個月間、三十萬安東市民等紛紛向協和會市本部獻納金屬、計有食器類、店舖之看板類、其他重要貴重品佛像等、毫無惜愛之情、慷慨獻納、此等金屬類達一萬數千點、在協和會館中、堆積如山、當十八日第二回之訪室日、對赤誠獻納之金屬類用作之重要兵器之資材、時舉行金屬獻納式、自午前十時起、在協和會館大講堂、依神儀嚴肅舉行、參列者、日高事務長、省公署國事務官、市民代表市本部委員山下五郎氏、范元和氏、分會代表野田等兩分會長、日滿商事代表、一般市民有志五十餘名參列、

定期檢查自轉車
須即早更換十年度車牌

【大石橋】警務署管界內康德拾年度自轉車定期檢查及車牌子引換金圓價格四角五分、至希依民臨期迅至當地場所檢查及車牌子引換、如有過期不換者、備查知時按法嚴罰之、將檢查場所及日期誌下、
六月二十八日、二十九日兩日間大石橋街場所大石橋警察署
六月三十日老邊村場所老邊警察分駐所
七月一日、分水村場所分水警察分駐所
七月一日、英洛山場英洛山警察分駐所

舉開厚生電影大會
製鐵報國會廿五週年紀念

【鞍山】昭和製鋼所爲欣逢創業二十五週年及始業十週年之義意深遠的紀念、將由製鐵報國會主催之下舉開厚生電影放映大會、日期、於月二十四、五之兩日間、每日午后一時起九時止、場所於昭和製鋼所厚生部內、屆期熱望社員及家族前往參觀、

古蹟其烽火台歟
發現古瓶待識者鑑別

【鞍山】於鞍山市內神社山之頂山發見所謂往昔使用之烽火台跡、街巷間已成話題、發見者係居市內柳町一七木屋隆夫君（二三）、日前於神社山之山頂、發見類似古跡之物、遂加以詳細調查、並於該處土中發掘古瓶三塊、瓦廟等、經研究之結果、確認爲烽火台跡、近將邀請權威者、實施實地檢查、因此木屋君談話如左、鞍山由山頂可望見於南北一直線東鞍山烽火台、四方台之烽火台、及首山之烽火台等、被發現者爲古瓶直徑約三十生的三塊、與瓦崩、想爲當初關帝廟、及娘娘廟倒塌之遺物、但滿洲恐古來之廟、恆以自己之名建立石碑、因無石碑想非爲廟宇、結局由於古瓶發掘地等推測、烽火台之說頗有力、近將請求權威者來鞍予以鑑底的考查、

古塔警鐘徵稿

古塔警鐘一欄、是主要負有還原任務的、換句話說、也就是市民之聲、本報自開設此欄以來、頗得各方好評、殊爲現在所較各報、皆因自本社記者手筆、其雖能達真目的、然而未充分、有鑑及此、今後決公開此欄、廣向讀者民衆、募集此稿、但須立意正確、足可爲市民之聲明、在三百字以內、攻許私人、或其他有背國策者、文筆必須清載後、一俟本支局審核合格登載後、予以稿酬國幣壹元整、如一般市民源源惠稿、來稿須詳記真實姓名住址、但發表時可隨意用別名、來稿請寄至遼陽市大和通廿四號康德新聞社遼陽支局內即可、

海城風景

圖爲小南門外、平康里西部全景、城墻上有玲瓏剔透的魁星樓、城下有巢湯蔬繁的眼脂窟、兩相互輝映着、實有古色古香的文化韻味、

青年訓練所 舉行入所式

【錦州】協和會錦西縣本部爲錦西縣時局下協和義勇奉公隊中堅隊員基本訓練之萬全、特設此隊於特殊隊之實戰訓練之徹底、自二十二日起亘一週間、於錦西縣青少年訓練所設各分隊代表約七十名（滿系隊員）實施訓練、使成爲健全之協和會中核者、其入所式於昨二十二日午前十時假青少年訓練所、由孫總隊長代理彭隊長事務長隆內向所主事以下關係者列席下盛大舉行、

【縣下街村巡禮記】續稿未排暫停一日、

遼鞍版

實踐鋤草達成增產
開地區粮穀增產懇談會

【劉二堡街】爲確保達成本年度之農產大量增產的目標、以此邊田除草培苗爲喫緊、當局以勤員全力援助並昂揚農民徹底實踐完成除草工作、於日昨（十九日午后一時）假本街河南國民優級學校大禮堂開催地區粮穀增產工作懇談會、是日由縣方教育科長率同工作班員數名及本街王街長、警察署小島主任、各村長、各區長並各學校校長臨席之下隆重舉開、首先行國民儀禮、后由教育科長作詳細的說明關於第三次增產之趣旨、遂繼續開始分別懇談、於當日午后四時即圓滿懇談終了、

冠婚葬祭簡易化
宗教報國團倡導實行

【大連】關東州宗教報國會、二十二日午后二時起、在州廳會議室舉開理事會、奉公聯盟事務局平井錬成部副部長以下關係者列席、關於冠婚葬祭以次宗教關係諸行事之簡易化、及其宗教誠國體之運絡强化等、作種種協議並懇談、過四時散會、又關於冠婚葬祭之簡易化、除廢止花圈、供物外、或節制經費、並定符合時局力加刷新之運動、鞏固經戰後生活之負擔、而資減輕、基於理事會之決定、近將號召州內各方面徹底實踐、

市嚴令各校生 愛護公園花木

【安東】市教育科、鑒於近來市公設鎮江山公園、錦江公園、及其他公共場所發現有損害花草樹木、或墨蹟亂寫之勸物、不適乎公德、殊爲可恨、就中屬於初等學生居多數、實屬可慨、實爲可疑問、今後爲期初等學校、對公施設愛護觀念之養成、並生物愛護思想之普及、更須特別注意、並於公德訓練、須進一層之努力、務期使對學生再發現此種行爲、比種思德行爲之絕滅、如今時不問其於校內外生活、必責任該當學校長並担任之教師、昨已通達各學校長、使一般教師對學童公德之訓練徹底實施、

廣告

遺失印章聲明作廢
敝人有圓形化學印章「篆文李凌雲印」一不愼遺失、無論落於何人之手或發生何事概作無效 李凌雲啓

被竊於康德拾年六月貳拾壹日由奉天小西關大東銀行滙至牡丹江該行照付第五八號支票一紙係不記名式計國幣七仟圓不愼遺失除向該行掛失外特此登報聲明 東源泰啓

聲明遺失作廢
啓者於康德九年六月三號安東同聚隆借到敝人名下國幣五千參百元拾月三號爲限以安東萬順棧作保然借條不知擱置何處遍覓無着惟恐遺失於外今特登報聲明不論落於何人之手均作無效 聲明人奉天海竹林啓

聲明
敝有先人遺管葬場三把半坐落岫巖東南……理又由我申報縣有契證乃於本年一月十五日竟被韓文會劉文選僞造同意書並名章擬行紛爭但此非法契約理合廣告無效 丁尚財啓

遺失聲明
由奉天市大和區霞町三七番地株式會社田原組代表取締役田原友太郎開往敝號無記名約束手形一枚額數壹萬元正有效期間由六月廿一日至八月五日於廿一日遺失該約束手形日後落於何人之手概作無效 朝日區東亞街五十五 德發盛福記木廠啓

遼陽賽犬
六月 11 12 13 14 19 20 21 26 27
開場十一時起 入場券五角
社團法人 滿洲軍用犬協會遼陽支部賽犬會
電話（總）二四二號

奉天城內鐘樓南 電話四三九三一番
郭氏醫院
產婦人科 小兒科
院長 女醫學士 郭李松林
晝夜接生 負責戒煙

大連第二次競馬
六月十九日（土） 二十日（日） 廿一日（月） 廿五日（金） 廿六日（土） 廿七日（日） 七月三日（土） 四日（日）
每日午前十一開始 雨天順延
社團法人 關東州競馬會 電話（三）三八八四 三八八五

會計師 錢永善事務所
電話四〇四三番

錦州市紫明區杏花街九ノ一
實昌泰工廠精製
滿洲特產一、二、等石達齊（ドロマイト）紅柄（紅土子）大宗出品價格低廉品質優良堅固耐久誠爲建築諸君健便應需之品也如蒙函購發送迅速希土木家一試方知不謬也並歡迎代理投意者爲臨接洽是幸

食料日用品化學工藝品新法創製
特許發明權公開良栝
戰時不足物資之人工創造誠爲時局下獨特有望之新事業
函索詳章須附郵票三十分
奉天市工大西街一段一〇一號 日滿應用化學興業社

鳴謝治愈痔病
奉天大西街三段八八號張三多堂台鑒啓者敝人曾患痔病多年每值春秋兩季時勢必發作輕則肛門腫脹重則潰爛流血久乏根治之良策徒慨無限之苦心中非常憂慮幸經友人告知謂貴號奉天大西街張三多堂所製痔病藥化痔土龍散有二十五六年歷史既可內服而又有外用化痔藥膏乃一再服擦未出半月果癒全愈自此得脫病魔之憂而得健康之驅皆蒙貴堂神藥之功也因感激之餘聊修寸草達申鳴個而表謝意並頌大安不另
牡丹江市義昌隆 感謝人張守典謹啓

續招新生……半年畢業
滿文 助產學講習錄
助產士檢定試驗準備書
滿洲助產學講習會

共濟医院
各科專門診療
滿大醫學士 甯汝霖
滿大醫學士 赫崇敏
齒科醫師 曹福成
助產士 王壽祥
藥劑士 燊振清
助產士 梁麗文
（前滿洲醫大及同善堂病院診療）
病室完備 入院隨意
奉天市敷島區協和街一段四十七號（即北市場十八經路）電話（二）三四二五

大連市常盤町三六番地 和田活版製造所 電話（三）三六二一番 和田捷三郎

大連市山縣通二一三番地 株式會社 福昌公司 電代（六）一一七一番

各種板硝子製造販賣 昌光硝子株式會社 大連市秋月町二〇 電話代表（四）一一七四番

營業種目 硫安 硝安 硫酸 硝酸 各種副產物
滿洲化學工業株式會社 本社及工場 大連市甘井子 電話四二〇一番 東京支店 東京市麴町區丸ノ内丸ビル六階 電話丸ノ内二三四三番 新京事務所 新京特別市大同大街海上ビル

資本金一億六千萬圓 滿洲電業株式會社大連支店 本店新京

滿洲石油株式會社 大連市甘井子 電話（四）一一八一番

セーラー萬年筆 セーラーインキ セーラー鋼ペン先 セーラーアサ靈鉛
滿洲セーラー產業株式會社 大連市黃河町四番地 電話（二）二八三三番

大連市山縣通一八 東裕公司 社長 首藤定 電話代表（二）五一五七番

大連市浪速町 大阪屋號書店 內外圖書・雜誌 文房具・大取次 圖書出版 電話（二）五一八八番 振替大連五五番 分店 大連市連鎖街常盤町 電話（三）三六一一番

大連市松林町三九番地 阿片小賣組合 電話（二）三四八三番

大連市榮町二番地 中外徽章洋行 林田正雄 電話代見（三）三五七九番 振替口座大連七六八番

增强產業確立經濟
四次日滿經濟懇談會
二十四日假新京大和旅館舉行

【新京】以戰力增强與滿洲國產業經濟之協力體制之確立爲懇談目標之第四回日滿經濟懇談會、於東亞經濟懇談會主催下、自二十四日午前十時起於新京大和旅館舉開日本側笠原關東軍參謀長代理、三浦關東局總長、內藤企畫院調查官、齋藤交易營團理事等四十餘名、滿洲國側總務長官代理古海總務廳次長、阮經濟部大臣、青木經濟部次長、田倉交通部次長以次岡田興銀總裁、其他各特殊會社經濟團體代表者八十餘名、主辦者側中西常務理事、富田理事、其他華北蒙疆各地代表者二十餘名列席定刻、國民儀禮後、由馮本部長以東亞諸民族已屆崛起之秋、滿洲國對日寄與之完遂與滿洲國自給體制之確立而致强調之開會之辭、次爲小倉會長（中西常務理事）之寒暄、笠原關東軍參謀長（代理）武部總務長官（代理）三浦關東局總長之訓辭、正午休息、午後一時再會入於日滿兩國政府之一般的說明矣、首先由滿洲國側入於一般的說明、木青經濟部次長、關於鑛工業部門、有所說明、高倉農產部興農政兩司長、關於農業部門、有所說明、次之日本側內康企畫院調查官關於鑛工業部門、山尾農林省技師、關於農業部門、有所說明、午後四時散會。

體制、繼存此第四次日滿經濟懇談會之舉行也、聆聞日滿兩國政府、一般的說明後、從明日於對日供給物資部會、關於對日供給物資之增產問題、滿洲國自給資物之確保問題、在日滿間物資交流上、鑛工業生產品價格制定問題、鑛工業勞務問題、等爲中心、將檢討具體的問題、并且於農業部會、關於食糧增產問題、農產物資交流問題、農產物價格制定問題、農業與工業之相關問題、等、將遂行無隔閡之懇談、而期待滿洲國對日寄與之完遂、并貢獻於滿洲國自給體制之確立。

武部長官祝辭

二十四日於日滿經濟懇談會之武部總務長官祝辭如左、今正值大東亞戰爭下最重大之時局、而在日滿經濟關係有力者參集之下、關於戰力增强、及滿洲國產業經濟協力體制之確立舉行本懇談會、實可謂適得機宜、今日當面之急務、正舉總力傾向戰爭完遂之一點、力說必務必成態勢之整備、無論敵美英之如何巨大之物質力品揚反攻之氣勢、然東亞建設之大業必粉碎彼等之非望、發揚其光輝於全球本日日滿兩國之經濟各界達識者同聚一堂、於日滿之經濟戰力之增强、以最緊要之問題爲議題、彼此暢開胸懷、實行懇談、其成果大可期待也、我滿洲國自建國以來已歷十有一年之歲月經濟諸般之施策在在收其實效、而共榮圈內之戰時必要物資供給基地、傾注全力於對日寄與順大同時確立北邊鎮護之國防體制並伴此之經濟的基礎保持與親邦之一體不可分之關係、加實顯現我國體之本義於經濟產業各般分野且大東亞戰爭、化爲長期戰同時以深刻苛烈之迅速決戰顯示短期消耗戰之樣相、茲爲對處此者一方并與恒久之大計、講求緊急應變之對策政府前會決定滿洲國基本國策大綱、闡明今後十年之目標、關於即應現下喫緊之各國情之對策實施、亦決講求實行經濟考慮之萬無遺漏之措置、我滿洲國與親邦日本帝國同擔當戰完遂之一翼、而邁進戰力之增强充實必須解決之問題、正可謂甚多、而爲對應此種事態者即今次舉行懇談會趣旨也但望以關係各位之努力收得所期之成果、茲謹略述所懷、是爲祝辭、

小倉會長致詞要旨

【新京】於日滿經濟懇談會席上、小倉會長（代理）之致詞要旨如下、決戰下搶後經濟界應扭最大之責務、是國民全體認識事態之重大性、軍官民眞正的一致協力、而克服一切的困難和障礙、圖謀軍需物資之增產、并確保生必物資、同時、確立大東亞全地域之有力的協力體勢、以達成戰力之增强、這是無庸贅言的、當此未曾有之重大時局、對於圖劃的戰力增强、爲確立滿洲國產業經濟之協力

科技聯奉天區議會
第一日結論四案提出全聯

科技聯奉天地區協議會本會議提出之第一號議案關於遼河水三小河水統制生產擴充促進之件、第四號關於議案戰時下國民榮養對策之件、第十號關於議案生必物資消費規正改善之件、第十二號關於節約生產增强飼料問題之件等四議案論議之結果、決定全部提出全聯、午后、第一分科委員會（建設機械、電氣、液體燃料關係）第二分科委員會（保健、醫療器關係）第三分科委員會（生必關係）第四分科委員會（建設產業關係）之四分科委員會開會、討議關係議案、式對全聯提出議案之論議爲慎重起見、由本會議分科會附議、加以審議、午後六時過、全議案之協議檢討終了同七時半起在奉大樓、舉開懇談會、該會中協議第一日閉幕矣（第二日二十五日、午后、在春町紀念會館之會場、由午后七時半起、召開通俗講演並電影會、

本部長訓詞

久保科技聯部會本部長（代讀）之訓詞如左、茲當本日舉行康德十年度奉天地區協議會之際、得以略述訓詞、實本職所感爲最欣快者也、回顧科學技術聯合部會在去年一月結成、初時關於本部會之將來、多受過去之習慣所牽制、而本部會終達成標榜之使命、原來所謂科學技術新體制之顯現、本被視爲非常困難、及經過一年半之今日、完全排除前所憂慮者實堪慶賀、觀其具體之功績、正不勝枚舉、總凡科學技術之各般、均發揮其綜合性收最整之効果、而外部一般社會、對其存在價值、亦漸次抬高出評價、此皆會員諸君之努力也自然此等成果在戰時下、以社會全般之推移決定者極多、而當此重大之國情之進展、決力圖更進一步之飛躍、發揮我科學者之技術與精神、邁進報效國家、完遂戰爭目的之大道、講、以貢獻於全滿之本地區之重大使命、達成、是所望各位當常抱身爲嶄新之科學者與技術者之實行實踐之協盼、

金屬特別回收法案
約於八月上旬公布實施

【新京】關於金屬特別回收、前已決定要綱、刻正於經濟部當局、急於特別回收法案之草案、然於爲預定之七月期間實施、大抵當於八月上旬前後、回收法公布後、即可實施、

徹底嚴懲瀆職官吏
掃除司法代書之不正行爲
司法官會議民事刑事兩司長指示

【新京】司法官會議第一日、萬歲民事太田刑事兩司長、如別項指示所管事項時、太田刑事司長、述爲戰時下司法運營之重點爲取締思想、經濟兩事犯、乃理之當然、且言明對一般事犯亦不輕視、更明示對於爲人民師表之官吏、尤其警察官吏、及特殊團體役職員、瀆職事犯、臨以斷乎之嚴罰、同時對瀆職事犯、取斷乎方針、又表明司法當局之方針、謂對於莫大影響國民日常生活之違犯經濟法規者、不問其身份資歷如何、一概嚴重厲於徹底的檢舉取締、因認爲係暗行交易之根源、其犯行尤甚於比較抵抗力弱小之國民層、更對於居官輕視法令、不知不覺犯罪者、亦取以斷乎處罰、頗値注目、又萬歲司長、關於司法代書人之取締、述及今認爲最近代書人要求過額報酬者、及其他不正行爲、日漸增加、故改正司法代書人施行細則之一部、明示附隨事務之範圍、斷乎將之一掃、同時對與此相關聯之律師報酬的是正、乃律師事務者、不當介入司法代書業者、加以斷乎取締之旨頗惹人注目、

强化經濟統制
太田刑事司長示要旨

【新京】茲誌太田刑事司長於第十二次司法官會議席上之指示要旨如左、

一般刑事司法之運用目標

課統計所示一般刑事事件、與思想事件、及經濟事件相同且逐年皆有增加之勢、其事件數、不但數量上[illegible]等特殊事犯尤大、即康德九年度全滿檢察廳之一般刑事事件受理件數亦達五萬二千四百十八件、其人員數爲十萬五千九百四十三人、與同年度受理事件全體相對比、在其件數上爲百分之六十二、人員爲百分之七十、各位亦能明瞭戰時下我國現狀、而發揮非卓越之指導力、並[illegible]以重點主義之徹底的實行、克服此難問題、既時現下一般刑事事件面重點主義之實現、正須各位多能者之研究與發明、一事件之檢察及審判、非惟形式的處置、及以於育成之國家及國民之大見地下、發揮效率的能耐爲主要、因之關於事犯之處理、譬如以我努力究明其原因、而後加[illegible]

瀆職事犯之取締

因强化經濟統制之進展、故統制事務與國民日常生活具有極密接之關係、同時擔當經濟統制之官公吏、特殊團體役員之權限方愈增大、假若再於此等人中發生瀆職事犯時、則其影響必極爲甚大、故當處理本件時、至希國昔時頗習爲甚因之犯罪、即或其規模甚小、但亦不可輕視、而應洞察其根源、由民族道義之確正顯現建國精神、在大局的見地下把握其問題、加斷、其對策方能順利進行、

盜犯及强力犯之取締

以具體的政策、謀政策之向上、爲此而平素與監察機關保持緊密之連繫性、充分知悉其職務內容、同時謀其意思之疏通者、亦甚重要、

盜犯在非常事態之時、皆包藏即時變其性貌之强力犯之危險性、且非常事態發生時、社會狀態之混亂、及動搖人心之盜犯、及强力犯直接對於民生、皆有重大脅威由此點觀之、較思想背景又謀略意圖、尤具有極大之危險性、故對盜犯及强力犯之取締、應以毅然之努力、與斷然之態度處置之、在寬徹底的檢舉的同時、在其處斷上、尤應顧慮時局之緊迫及一般治安之狀態、至希對此勿失峻嚴態度、而行指導部下職員、

鴉片麻藥關係事犯之取締

此種事犯之犯罪態樣、恰有惡質經濟事犯之先見之觀、大抵皆由於此種事犯之傾向、而預知經濟事犯趨勢、對此不斷加以嚴重一取締法規違反者、尤應洞察於其裡面伏在之諸問題、而希各位對此加以努力之搜擊並處斷、

經濟事犯之取締

因經濟事犯具有逐年增加之勢、故其犯罪態度亦漸次具惡質巧妙化之傾向、康德九年度全滿檢察廳在五日以內曾處理其受理人員之約三成五分、在十日以內處理約五成、在一月以內處理約八成、法院在五日以內處理其處理人員之約三成四分、在十日以內處理約四成八分、在一月以內處理約六成五分、在事犯處理之迅速化上確舉相當好成績、現實檢舉之事犯亦爲發生事犯之一部、關其處理皆其面易、對於多數事犯及複雜重要者、皆有大部分被放任之傾向、同時對惡質重大案件、甚有遲延之傾向、故希各位、尤應努力處理之、從來取締之重點、以比較的抵抗力弱國民層爲目標、喧囂交易之根源巨惡、不無遺漏之感、且取締方向、比較的散發、有混亂之感、此種傾向、有急速改正之必要、爲此使滿系經濟係官務家之執務能力向上、經濟警察機構之刷新、[illegible]

統制經濟法令

從來我國經濟統制諸法令之運用、各機構相互間之連絡不充分、各地之方針、及辦理不一、雖其努力而對國策貢獻較少各位[illegible]本部目下研究中、對於現下國家的要請、集中於農產物及主要生活必需物資事犯[illegible]風、順應本部之方針與中央緊密連絡、對刑事法令運用協議會之活用、格外協力是盼、勿使各縣旗及一般民間團體、因誤解法令、惹起不祥事件、率先指導、活用協議會、留意協力、

蒐貨工作協力

徵諸最近農產物蒐貨實績、關於鳩外交易之取締檢舉、取締徹底、極爲良好、舉蒐貨成績、貢獻戰下之國策甚大、他方面一部蒐貨成績不良地區、因行政措置不佳、蒐貨成績不良、一方焦躁於分擔量之供出、而缺乏事犯處理之妥當、例如爲保有自家用糧穀、不法的收藏、檢舉強收事例、頗爲遺憾、各位認識農產蒐貨在時局上之重大意義、本年必須更加努力、此時對此種事犯之處理、往往對民心有深刻影響、必須顧慮、進而行政機構之措置、堅持司法之威信、向事犯處理適正邁進期待、

關於流言不穩文書及不穩亂寫之取締强化

我國民度極低、流言則意想外之强烈、不知不覺之間、釀成反國家的思想感情、爲共產主義及其他各種謀略思想運動之溫床、而謀此種[illegible]思想謀略之事犯、已屢屢發見、戰局進展、國際情勢之推移、此種不穩言動、爲現下最有戒心之重大思想問題故對國內治安、與以惡影響之惡質流言發生、遂行徹底搜查、糾明根源、對惡質者斷乎以嚴罰處之、芟除禍根以期取締之徹底、

滿系司法官檢查官事務處理者書記官之教養訓練及司法警察官吏之指導訓練

本部具體策之一、爲期滿系司法官之活用、并其執務能力之向上、指導訓練方策考慮中、行滿系司法官之精神的鍊成、透澈建國精神、圖法律的執務能力之向上、以期處理事務完璧、由訓練而得適任者、以之擔當思想事犯、及經濟事犯之處理、本年度選擇滿系司法官中優秀者若干名、招集於中央、實施指導訓練、各位即應本部之方針、全幅的協力、各廳自體對滿系司法官之指導訓練、亦希努力活用

處理事件迅速且適正

關於處理事件之迅速化、每有機會、屢次言及、逐次改正、今仍有相當未完之憾事件、鑑於現下時局之要請、若務希無遺憾、迅速處理、若不迅速處理、缺乏檢舉審判之適正、則失墜司法之威信故必圖迅速處理、努力把握事案眞相、適用法律科刑等特別注意、以期無誤、

圓滑運用調停制度
萬歲民事司長指示要旨

【新京】第十二次司法官會議萬歲民事司長指示要旨如下

一、改正調停法之運用

企圖調停制度之擴充强化之調停法改正、已由去年十月一日起實施、與採用所謂全面的調停制度同時、并於創設特別調停之制度、且於調停不成立之時、取代調停之裁判、總之、對於調停制度之發足、已一新其面目、鑑定光之强化圓滑之必要、以此次關於民事之調停法之改正、關於其運用之會議、

一切紛爭、不問其事件之性質如何、按原則必經調停之門、結果、今後民事司法主要以調停爲中心將來能否保持司法之威信、全在此調停制度運營之是非、是以各位關於調停事件及訴訟事件、須考慮其事務之繁簡、以期人員之配置、及事務之分擔之無憾又因調停在訴訟之前故使司法之正義、不致與訴訟行後退、而被誤解、此際尤須注意、關於改正調停法全般之運用前曾以訓令預定詳細傳達、今更擬本會議之後、於本部開關其運用之會議、

二、關於民事訴訟事件處理之促進

民事訴訟形成民事司法事務之中心、如調停、執行、公證、登記等、至民事訴訟之裁判之迅速及判斷之適正、[illegible]

三、關於民籍寄留事務

一掃從來之未濟民事訴訟事件、確立等待受理新受民事訴訟事件態勢、

前此關民籍及寄留事務商議會議、曾實行指導監督上之大綱、及關於細目之詳細指示、遂行協議、地方法院及區法院、亦已決定專任擔當民籍寄留事務之審判官及書記官、提其指導監督力之昂揚、關於就籍及民籍訂正尤加以愼重審查、決其審否、

四、關於司法代書人之監督

司法代書人爲完成其職責、或爲司法之發展、雖一日亦不可以等閒視之、近時伴隨地籍整理之進展、顯示不動產登錄事務之激增、此外因確立民籍制度而起之就籍許可申請等事務、亦非常輻輳因一般民衆利用司法代書人之機會甚多、而此非難之焦點、即對稱爲所謂附隨事務者之報酬料金、本部乎謀亦以訓令、作成代書料金規程之外附隨事務手數料規程附於其本來之業務、并列舉對此索過者之若干行爲、承認一定之手數料請求、然此規程并不聽代書人業務之實情、且關於代書人之監督之規定、亦有不備之處、故擬改正司法代書人法施行細則之一部、同時明確附[illegible]

五、關於立法

隨事務之範圍、代書料隨事務手數料規程之改正、已立案完了、予定最近實施、又關於司法代書人之取締、如關於律師之報酬是正、及律師事務員並計理士之司法代書業等之取締、已決請求關係法規之改正整備、及其他方法、刻正準備中、

負債整理法已起草完了、關於時局下其實施之時期、特加以考慮、目下關其實施時期、正研究中、於將來適當之機會、採用實施之手續、親屬繼承法、前已本於已見確立之要綱、於本年三月、由擔當參事官完了第一起草案之起草、目下已選定起草委員、正在該委員會下審議中、公布實施當在本年末、或明年、關於與此有關之人事訴訟法、及關於人事之非訟事件法、亦與親屬繼承法同時實施、刻已開始準備、此外關于强制執行法之改正、借家法規之改正等、規定之改正乃至制定、已於現地各法院之協力下、始調查慣習若干資料今決本此等調查資料着手立案、大抵本年中即可完成、更司法事務簡捷之一翼、商業登記官執務規程之改正努力完成、

津田鐘實社長
於總會報告開發狀況

【東京電】津田鐘實社長、二十四日、在該社總會席上、關於朝鮮鐵礦、滿洲煤田之開發狀況、並平壤製鐵所已經興工等報告、頗堪注目、鐵之增產、已成燃眉之急、輕工業之整理、各金屬之回收、亦皆着眼、由船舶事情言之、遠處資源、不如傾全力開發近處資源、本社發意着手開發朝鮮黃海道鐵山、有極爲良質之鐵礦、成爲今日有力之一大鐵帶、最近已由襄陽鐵至山下敷設專用鐵道之願望、已經達成、煤田與朝鮮鐵礦之外、此次並於平壤、着工建設製鐵所、其他進行增產工事、並平壤附近之東馬鑛山、採取硫化鐵鑛、其他鑛床亦有研究中、最近有品質良好、認爲確備露天掘採取之好條件者、採煤中之滿洲賽馬集煤田專用鐵道敷設完畢、開始採煤、多年之願望、已經達成、其他內外各地、在鑛石之所在有數個製鐵所建設中、

促進輸送萬全 滿鐵業務宣傳

滿鐵鑑于貨物旅客之激增、故爲謀戰時輸送之萬全、特決定十八年度旅客業務宣傳方針、以適應進展之輸送情勢、現已着實行矣、惟重要事項、則爲新觀光理念確立、國策的厚生旅行之宣傳、及實施、戰時輸送一般協力之强調等、均極値注目、

一、新觀光理念之確立、觀光二字、一般解釋、頗近狹義、以爲時局下時、既不急須、亦不必要、然觀光事業本來目的、雖爲外則介紹國情、以宣揚國威內則徐利國民厚生故發行各種刊物、舉行座談會等、以確立新觀光理念、

二、國策的厚生旅行、以徐於人心安定、精神慰安、涵養敬神崇祖之念獎勵厚生旅行、

三、徹底一般民衆及從事員之時局認識、張布宣傳畫於候車室、客車內、自動車、船宿等多數集合場所、

四、要望一般協力、爲要望一般協力戰時輸送、張布宣傳畫、頒布傳單、以謀對此之徹底、

五、指導從事員、指導決戰下從事員、應徹底防止貨物事故觀念、及確保列車定時運行等、

尊重烈士遺蹟
在中村井杉紀念碑一帶造林

【王爺廟】爲確立對滿洲建國之恩人中村、井杉兩烈士之遺跡聖林造成計畫於營林局經大的援助之下、在烈士記念碑及遺骸地一帶以三個年計畫之萬棵之植林計畫、業於康德九年度秋、植樹二十萬棵、康德十年度予定由各現地機關團體勤勞奉仕五十萬棵之赤松、將以九月起至十月爲期開始植樹、關於保存兩烈士之遺跡、除造成聖林外、並建設烈士碑與一部議論中村神社創建案等、既由十周年祝典事務局交付遺品保存館建設經費四萬二千元、更由於奉仕植林經費、十年間可達百五十萬元乃至二百五十萬元、待關係後設立後、大會館建築案不久亦將實現矣

爲設定自作農
決於西科後旗置輔導所

【王爺廟】設置適於興安蒙古社會之自耕農在蒙古社會之健全發達上、確有强烈要求、故此次方策[illegible]其成果對蒙古之將來、頗有重大影響、此自耕農乃軍人傷病兵爲對象者、將所位於較近中村、井杉兩烈士殉難地之興安南省西科後旗[illegible]森之北部一帶沃野、並設置與協輔導所、目下首以五年間入植百三十戶、在五年間並以羊千頭、牛三百頭、馬二百頭、豚二百頭、種畜向各戶安分借與、如斯、在耕作並堆肥同時復有家畜之增殖、由借與家畜生出者皆爲個人所有、如斯數年後即成之特有家畜、與田地之自耕農矣、但因鑑及興安蒙古之特殊性、在收穫與農耕地關係上、一戶之田地所有量爲五陌、以期負糧及飼料之自由活用、又初代輔導所長爲對此道造詣殊深、而永於澳洲具收畜經驗之大迫氏、

充實日滿司法連絡
將準備設置專門委員會

【新京】日滿兩國之司法事務逐年益加繁密化、司法部、關於司法部間日滿兩國連然一體、以期運用萬全、與日本司法省折衝中、近爲日滿兩國之司法事務及各種專門的司法事務緊密的連絡、故民事刑事、思想、經濟行刑及保護等設置專門委員會、此委員會、於司法省並司法部兩者間設置之、且進行準備委員會之構成及其他一切中、

爲謀自給自足
蒙政府定要綱

【張家口】蒙古政府爲適應決戰下之經濟情勢、確立生必品現地自給自足體制、去年十一月、特制定工業振興要綱、並依同要綱、慫恿各輕工業者創設統制組合、

今更爲促進重要輕工業統制組合之設立、已以附能二十三日之經濟部令、公布、輕工業統制之件、更已定即日、實施矣因而凡屬皮革業規格製品製造業、毛製品製造業、豬骨獸爪獸角加工業、石鹼脂燭製造業、獸腸處理加工業、均以省或各特別市爲單位、三月內、均應設立統制組合事事、故統制組合設立後、組合員以外人員、均皆不得收買領購原料矣、

民衆教育館長會議
進行研究施設運營等案

【新京】第一回全滿民衆教育館長會議自二十四日午前九時起、假紅十字會滿洲總會講堂舉開由民生部文教部大臣、田中次長（代理）以下文教部關係官全部民衆教育館長七十名、及地方處、弘報處協和會關係者、計九十名出席、國民儀禮後、首由田中次長訓示（代讀）後、即行議事、當由本部指示事項、時局下民衆教育館運營業加以說明、次聽取地方狀況報告、至於其懇談事項、爲關於民衆教育館施設運營業案等事、加以協議懇議、至午後四時閉會、

春陽勸農兩區
昨舉行開所式

【新京】新被編入新京特別市行政區劃內之春陽勸農兩區之開所式、並協和會分會結成式、將於二十四日午前十一時、在勸農春陽兩國民學校於張、大迫正副市長以下關係者多數參列之下舉行、

南婆羅洲原住民獨木舟

南婆羅洲島內、雖然沒有一理的鐵路單獨汽船、汽車、自行車等、爲有力的交通機關、而爲原住民代步之物、則是獨木舟尤其在班吉馬沁等低地、河川縱橫、更是市民必須的唯一交通機關、此獨木舟的製作、任何人全會作、宛如製作玩具那樣容易、然而划却很難呢！原住民將它喚作「普勞」、小者長三米、寬四十糎、大者長十二米、寬一米五左右、其中也有進以椰子葉的、戴大沿草帽的母親、令女兒划船時、即將售賣其滿載的蔬椰子、香蕉、蜜柑等、微笑中由上流划來、（情報局檢閱濟）

齊倉庫說明會
定三十日舉開

【齊齊哈爾】西北滿經濟界待望之齊齊哈爾保稅倉庫、將由七月一日起始開業矣、隨此哈爾濱稅關齊齊哈爾之開廳式、中央側青木經濟部次長、齊藤關稅科長、等臨席、於該日午前九時起在分館事務所舉行、且爲期倉庫運營圓滑之業務說明會、於六月三十日招致西北省之關係官、於龍江省公署舉行、

臨時 獎勵金五萬圓贈呈
本社創立十週年紀念
壹千圓者五十張於七月十日
以抽籤贈呈火現在加入的是好機會
大興有獎儲蓄

羅患年久的淋病與婦人病

京城 都藥房淋藥
百發百中·永久根治·神効秘藥
噴噴好評 本藥爲預防花柳病聖藥
合資會社 都藥房 奉天小西區
合資會社 都藥房
各埠藥店均有代售

加斯達英語學院
日班與夜班簡章附郵兩角即寄 地址大和區淀町十一番地

急性淋病特效藥
濟康 滅淋根片
濟康製藥所 電話四二三一六番

治小兒咳嗽喘急驚風抽搐及初生百病
育嬰寶
欲保兒童健康家中宜常儲備
兒童良藥
育嬰寶是小兒健康最良聖藥
兒童有病莫慌張 速服此藥保安康 身强體健精神爽 異日從戎報君王
各省城鎮均有代經
價目 每袋四角 加料壹圓

福定兒喘膏
小兒時行瘟疫疹痘專藥 羚羊清毒散
兒疳癖積聚病塊專藥 張氏疳藥
兒咳嗽咽喉腫痛良藥 保肺止咳冬
兒諸毒諸火諸熱專藥 小兒康
兒停食傷乳吐瀉專藥 輔兒保腸散
合胃
漢醫張子舟處製
奉天大北關育生堂藥店出品

產業安全運動 全省即將一齊實施
勞興・省協後援下預定多彩行事

爲對生產增强之國家使命、更進一層的努力、奉天省勞務興國會、在省協和會之後援下、自七月一日起至七日、決定省下一齊的實施產業安全運動、期間中、於興國會內、設置安全委員會、審議關於災害防止之調查研究以及對策、一方面以宣傳畫、無線電、紙劇、電影等喚起產業戰士之災害防止思想、又使事業體自己設置委員會、而担當現場之災害防止之調查研究、安全施設之計畫實施檢查、重要事故發生時原因之探究以及對策協議、關於健康之增進及衛生施設改善之協議、其他對安全運動有必要事項之研究、並於運動實施期間中決定作如下之行事、

△一日安全報國宣誓日
△二日整理整頓實行日
△三日設備改善協力日
△四日作業規律實踐日
△五日緊急處置訓練日
△六日心身鍛鍊日
△七日職域奉公強調日

於各事業體將實施安全講話宣誓及慰靈祭之執行、災害豫防施設之整備並團體訓練等、當局亦更望參加者各位、加以努力之練習、

勤奉隊慰問團 七月中旬出發

【錦州】省下勤勞奉公動員各旭精勵工事、其獻身活躍之情況、業誌本報、全省四十三十萬省民對此、頗感銘、現地爲慰問勤奉隊員會造大、組織慰問團親赴現本省當局激勵士氣、昂揚勤勞精神、並予以精神上之慰安計、由省公署、錦州省社會事業協會主辦、協和會省本部后援之下、特組織省下勤勞奉公隊慰問班、由省下各國高學生擔當演藝、亘十五日間巡迴錦西、大虎山、錦州、黑山、綏山各地、實施演藝慰問、演藝節目計有吹奏樂、清唱、相聲、大鼓、双簧、魔術及精神講話等、一行十六名預定本來（七月）十六日出發、

華北五穀豐登
夏期作物增收近三成

【天津】華北本年夏期農收、欣逢近年稍見之大有、小麥增收一成五、已爲確實的數字、其他夏期作物之狀況、據華北綜合調查研究所十九日所發表截至六月上旬當時之第一回調查報告、耕作面積、約增加一成、合之因春夏風雨順調、原有面積作物之長育狀態、全般的收穫、較之去年、約將近三成之增加、華北當面之最喫緊的食糧問題、漸沿着順調的路線而就解決、可謂一億民衆抑大之福也、該所此次之調查報告、係基於華北交通公司、華北合作事業總會、華北棉產改進會、華北農事試驗場等之協力所得之資料、即華北交通鐵路資業兩局之變路關係、華北合作事業總會之粟、小麥、各地播種圖、華北棉產改進會之各地棉花播種圖、華北農事試驗場之本支分各縣之實地調查、發誌其各種作況如次、

△雜糧 各地均見非常順調的發育、因春季氣象關係未能播種之處、亦均播種完了、粟、高粱、玉蜀黍等之耕作面積、較之去年、可望增加一成乃至一成四五分、

△大豆 據華北農事試驗場及華北交通之調查、較之去年、約增加二成、爲數年來未曾有之豐作、

△甘藷 因棉花地帶耕種之變動與指導、較之去年、多少增加、

△棉花 因穀物騰貴、棉花耕種面積、約減少二三成、但成育情形、則爲常年未見之好況、其出產足可補償耕種面積之減少、

△蒙疆地區 綜合張家口鐵路局之報告、今春播種之小麥雜穀播種面積增加、小麥二成、雜穀一成之增收、殊爲確實、此外如麥作刈取後所播種之綠豆、晚種粟、晚種玉蜀黍等、按諸現在氣候與其播種發育等、均極其適宜、是等雜糧之收穫、亦爲華北食糧前途之一大希望、

看誰奪得錦標歸 錦運動會項目一新
來月十一日展開鍊成華幕

【錦州】對於錦州市運動會於何時舉開事、在暖風里一時頗爲街頭一大話題、有許多待望者、而嫌本年度錦州市運動會之舉行頗來遲、記者對此市民疑心之疑問、昨曾前訪市公署體育當局、承該管當局解說此事如左、錦州市大運動會、以例年來言、均於本月中旬前已舉開矣、然同時於省下各縣擴之運動會亦均已先后舉開、但本市究何而晚、此實爲市民疑心之一點、去年運動會所以早開之原因、乃係因參加慶祝建國十周年東亞競技大會之故、今年因預有一個妥善之準備、故已擬定於七月十一日、假市運動場舉開、乃爲鍊成身心者、市體育當局、於此決戰下我等十六萬市民之決戰下、痛感市民鍊成之必要、故依此旨、決行進行萬全之準備、以期於運動會當日進行無遺憾之點、本年度之競技項目、除與往年同樣更和增加許多有趣之項目、以期達成市民鍊成之大目標、而展開本市運動會之序幕、不知誰能奪得錦標歸、

慰勞督勵出貨人員 瀋縣將配給棉布十碼

在各機關當局出貨時蒞場督勵之縣公署動員全體、不避風寒、亘二三日之苦功、達成所期之目的、造成良好成績、該縣爲對農村出貨督勵人員勤勞計、乃決定於廿三日起分別對每人配給棉布十碼以資鼓勵、

無線電

六月二十五日（星期五）

晨 六、〇〇（新京）國歌體操　六、三〇（大連）初等日本語講座 高宮德造　七、〇〇（新京）報時、新聞、建國體操續（新京）管絃樂輕遊曲第十七（莫查爾特作曲）　一〇、三〇（奉哈）經濟通訊　一一、四五（新京）職場體操

晝 一一、五八（新京）歡聲　正午（新京）報時續（奉大）奉派大鼓 馬濟龍走國（一）（六）　〇、三〇（奉哈）經濟通訊　一、〇〇（新京）新聞　三、〇〇（新京）學校放送「關於文教科目一部之改訂」文教部小谷體育科長　四、〇〇（新京）新聞續　三、三〇（奉大）食料品小賣價格　四、三〇（奉哈）經濟通訊　五、〇〇（奉天）鄰組通訊　六、〇〇兒童時間（新京）新聞

晚 七、〇〇（新奉）報時、新聞、告知、夜間節目豫告　七、三〇（大連）舊劇牧羊圈 大連振興國　（齊齊哈爾）唱歌與故事（一）唱歌1、隨保之歌2、東亞民族進行曲3、協和青少年團歌4、國民總進軍歌5、大東亞總進軍之歌 齊齊哈爾市公立壽光國民優級學校學生 伴奏王淑娟 指揮揚振聲（二）故事 勝勝山 王淑芬　六、三〇（新京）中等日本語講座 五百木元　八、三〇（新京）新聞 國民須知 亞細亞續（奉大）農家時間 對於滿洲作物的概論講座（哈爾濱）小說三部賦 哈爾濱放送話劇團 作者張正璧 指導江湖　九、三〇（奉天）評詞宏碧緣（五）福評安　一〇、〇〇（新奉）報時、新聞、告知、明日節目豫告　一〇、三〇（新京）鋼琴與管絃樂（一）管絃樂日本的幻想曲（山本直忠作曲）（二）協奏曲（二長調）（海頓作曲）

牡丹江省聯的進軍譜（中）

決戰省聯的特異性

省聯的開催、已言數次了、而省聯它的本質、實不外是宣傳協和的徹底、國民精神的顯揚、民族協和的實現、然而時代隨着秩序紛擾的年輪規遠去了、同時我國在它的育成中、亦

逐漸成長 而大有一日千里進步、所以現在和往昔決戰非兩時期、尤其迎此大東亞戰爭的第二年、今昔更是決然不同、爲了要應時代的要請、圓滿解決我們現階段所當處理的事件以貫徹建國大業的一種國民運動、此次省聯合協議會、亦隨然改變了它本來的性格、也就是爲了造成東亞共榮圈、世界上的安甜鄉、而把它變作了再迎大東亞戰爭的省聯了、若以全聯的性格來說、乃是興亞運動之指導體的一翼、而表現着滿洲國在大東亞是一個占有重要地位及其使命而強度發揮實踐性格體的一個個國家、如以簡述務點論之、

強調聯協 活動第一線主要的省聯、當然也持有全聯性格存在的必要、所以牡丹江省聯、在這戰雲未消的現在、鑑及今昔不同的態勢、而一掃從來的市縣聯與全聯之間的中間性格、實在是它的一大特色、也就是在此暫短的日時內所獲得的最大結論與成功、時代是過去了、從來的聯合協議會的聯協活動是分爲市縣聯、省聯、全聯三個階段次第協議全國內的重要問題、而期待着最後的解決、然而當此康德十年盛世、我們處居大東亞共榮圈內的十億民衆當呼聲解放的當兒、我國担當的責任、就是要

增產問題 然而於期待此問題的解決、由市縣聯再經過省聯、以至全聯、其間消費了全年的三分之二、如以最的解決現在的緊急問題的緊急性、無形地若大江流水、迂遲的也從緩了、所以對於年度計劃成果的決意明朗協議、亦即招來協議運營不能應負國家緊急要請的結局、如促其問題的解決更要悠暢于遠了、所以本年度牡丹江的省聯、因應時局之要請、把省聯的全精力完全注入於緊急農產增產問題、對於問題的解決、亘三日內毫無延引的現象、除了幾個較重的議案一任本部、再予以

詳細檢討 之外、其他全部解決、當時全體出席者、精神爲之一暢、快意風生、牢有的場面、却不如是時對於農產增產問題、北滿、東滿、中滿、南滿等、由於環境關係、農村情勢、大體都是相互持有特殊的差別、如果若靜待全聯的解決、總是太抽象、而難獲得有對現地的適應妥洽的解決、依據以上諸點、牡丹江省聯不但是應負了當地的實情、而圓滿得到了結論、又完全代表了全聯的性格、它不是觀於勢、而是重於實績的、由於實踐的觀察、却達成了省聯的活動使命、

成果觀察 亦在顯當新的性格與果、協議會的構成員、國際情勢、伴隨戰火的到處擴漫亦益緊逼化了、因爲要鞏固我國在世界上的地位、所以必須全體國民理解個人使命的所在、奮鬥的方針在那、這勿再躊躇、當然得須協和會運動之運營如何了、要是聯協活動之活潑運營的萬全、乃全國各級層國民們的期待、如不施以種切方策、頗有失國民們的股望、這次牡丹江省聯合協議會、就愈看於戰時下國民一個新的觀念、而不能徹底發揮協和會與政府表裡如一體之實

親臨陣頭 對於此次担當策劃統裁的議長、及輔佐議長之副議長、特別由協和會側、殷意檢討結果、而由省政的最高責任者三谷省長、以省本部長爲首、尤任此次協議會議長、並副議長之副議長、省本部長、譚田省次長、野村省本部副部長、馬民生副部長三氏任其職務、各班協議員方面、市縣代表協議員廿名、省本部指名協議員九名、開拓部代表協議員五名、及各種代表協議員三名、本部委員總計七十一名、本部代表在議場上、注力實在不小、關於公的說法、誠令人欽佩不已（本社特派記者郭毅舉記）

廢止寒暑假期
奉各初等學校將實施

期生產必成、而達成槍後人良所負之使命、當此擧國人、擧國力向大東亞建設之秋、不分階級層、不能稍事偷安、而均應奮起增產、目下暑期將屆、省公署爲期增產之達成、乃變更往年之放假計劃、頭現定暑假及寒假辦法、通令各市縣教育當局實施如左、
一、暑假上午照當授課、午后勤勞奉仕
二、寒假終日授課、
以上適用於初等學校

四平省定期展開 暗行撲滅實踐週間

【四平】四平省公署、鑒于時局之進展、經濟統制日益強化、爲期決戰下國民生活之安定、對暗交易徹底撲滅、使業者並消費者、拋棄從來之自由主義、促進實踐商人道德、槍後國民之自覺、徹底認識時局、以備立高度國防國家體制、爰擬於七月四日起、至十日止實施「暗交易撲滅實踐週間」、以擧爲主體關係諸機關、協和會、及民間各團體、積極協力、已通令省下各市縣屆期一致展開、其成果殊可期待、

害獸撲殺運動

【黑山】爲期完遂農產物增產計劃、對於農作物害獸實有徹底撲滅之必要、黑山縣公署主催各街公所一律實行防除撲殺、務使農民嚮防部之徹底、並蓄力發揚協力之精神、確保單位收量之增進、以期農作物增產之達成、黑山街公所產業係主任李君豆田、邀合通知協和會各學校、以及其他團體、一般民衆、於六十五日郊外田野、展開害獸撲殺運動、當日參加者二千餘人、由該主任引率之下齊心協力展開追勤、結果撲殺鼠子（鬼）五頭、豆杵子一千頭、成績良好、頗蒙縣當局所嘉許、

暴雷殛壞家屋一所

【遼陽】縣下同和村趙家屯住戶王起明家、及萬殿閣家、於月之十七日入夜十時許、天降大雨、雷雨大作、閃電交加、忽來一雷、由空下降、將王姓之房屋西大山房稍燕着立時發火、屋中人被驚醒、急喊救火、經鄰右協助之下、將火撲息、但屋上及屋內炕均現窟窿一處、長約尺許、寬約四寸餘、又該王姓之河北當姓家於同時亦遭傷家屋、與彼同樣現象、

四平省興農合作社
計劃擴充管下各交易場

【四平】四平興農合作社聯合會、爲期戰時體制與農增產之遂行萬全、對於本年度各縣交易場、擬實施整備、已與現地各縣興農合作社、協力之下、樹立具體方策、現計劃以三百萬圓、著大經費、將四平以下十八處交易場、設施更加以擴充、事務所從新整理、新設置農民慰安場、臨時容舍、檢查穀倉之充實完備、目下已一部起工修築、大體九月末、全竣工、農民此際出荷目睹交易場、而感到多大之便利、茲將各地交易場誌之於左、
△梨樹縣（四個所）、四平、郭家店、三江口、本社事務所、
△昌圖縣（三個所）、双廟子、八面城、昌圖縣、
△双遼縣（四個所）、太平川、臥虎屯、保康、茂林、
△開原縣（二個所）、開原街（綜合事務所含）、中固、
△西豐縣（二個所）、郭家店、西豐街、
△西安縣（一個所）、平崗、
△東豐縣（二個所）、沙河旗、楊木林、

馬科長榮轉

【義縣】義縣稅捐局征稅第一科長馬景玉、於日昨發表榮轉承德縣稅捐局、遺缺以錦山稅捐局張科長接充、聞不日即可正式各自視新、

實施馬籍登錄
營口定期檢查

【營口】伴隨康德八年三月四日馬籍法制定之施行、本市於康德九年十月中旬業經實施完了、然實施結果因馬匹所有者對本法主旨及實施要領不徹底了解之關係、以致有馬匹異動之不遵章呈報者、及自他縣輸入或生產馬匹稀少之情形、本市由鑑及此、更定於左記日期、再度實施馬籍登錄檢查、並交付登錄證明書、希於市內居住之馬匹所有者、務必遵照日期、連同馬匹至所定檢査場受檢爲要、再馬所有人或管理人當日不能出頭時、須委託正確之代理人亦可、但如無正當理由、而擅行不受檢查、絕對依照馬籍法所定罰規、嚴重處罰不貸、

記
△六月二十五日、振興、同治區、
△六月二十六日、綜定區（自四分區至八分區）
△六月二十七日、太康、東昌、綜定區（自一分區至三分區）
△六月二十八日、通惠、大和區、
時間每日均自午前八時開始、必須嚴守、集合場所則爲樗穀寺前廣場、

全州民皆勤運動
州內工場設施慰勞場所

【大連】槍後州民、當此聖戰時局下、應迫念前線將兵、不分晝夜勞苦、爲國盡忠報效、吾槍後州民、既體及於此、則爲各產業場之公誠、是以由州勞務協會、與州工業會共同主催、自六月一日起、至八月末三個月間、以全州各工場、事業場等所屬勞工、及各部門作業活者、全體總動、展開一大皆勤運動、查目前以來、至今三星期間、各工場勞工等、除病災等不可力避者、缺勤數無幾外、其他均已出動、但今後作同天氣日熱、觀往年定例、各工場勞務者、出勤成績、及作業能率、較昔平時低下、今夏酷暑、令各工場事業場、急加設通風設備、及防疫衛生並各種福利施設等、關此所需物資、優先的配給、目下調查各有勞工百名以上工場等、勞務福利、使勞務者、自發的就勤、觀今次同運動成績如何、今後或恒久的實施、一方對就勞成績優良者、特與表彰、以資生產增進、

少婦輕生

【安東】道元盛「二八」現住安東縣桃源村日新屯八四……出所、該所派員至現場檢證、認爲自殺屬實、昨報至縣警務科、准其拾埋、該少婦因此微小之事故竟奉衛輕生、真愚不可及矣、

南一條通發生慘案
小林氏被殺原因不明

【四平】本市道西南一條通、荒木重吉民、住宿中之小林金造（二九）、突於月之十八日、午前一時半許遭受滿人慘殺、僵臥床上、血肉模糊、天明被鄰家人發見、馳報告市警務科、由中江司法股長、率同全員、並醫生赴現場檢証、死者面部頭部均受刀傷數處、氣管已斷、爲狀頗慘、不忍入目、身側尚遺有厨刀一柄、驗畢判明該人前於南一條通六番地開設商號營業、本月六日廢業、妻子已歸還本國、前日伊身懷國幣五百元、就疑於該處、遽然遭遇毒手、究竟爲財乎、爲仇乎、尚未明瞭、目下警察對兇犯、嚴重拘名搜查中、

稅捐局遷移新址

【營口】市內大康區振興街稅捐局、自職務集中之時、即感局址太形偏狹、不但對各種公務推行處不便、即商民納稅上亦有諸多困難、茲以營口滿洲糧穀株式會社原址、定於本月二十八日實行移轉、屆時仍照常徵收、並望各商民鄉村納稅者、移轉之后地址稍留意、事務便利而務云、

極力撲蠅以期健全
州當局希市民自動撲蠅

【大連】天氣漸加炎熱、又至傳染病流行時期、最近市內厩有發生消化器傳染病者、當局自本月一日至二十一日期間內計算、日系人患者、已超三十餘名、滿系人四五名、州厩衛生課、對於防疫方策、曾用試驗消毒、於前報已誌、由二十三日至七月十三日間、施行各區別預防注射、對於防遏蒼蠅媒介、施行配給藥水、殺蛆等、並面、則特配布以殺蛆藥等、並與例年同樣、禁止街頭販賣果實類、及冰淇等、關於撲滅蒼蠅、預擬實行「捕蠅日」、大家齊立自發滅蒼蠅之生殖、例如厠芥箱以及便所等不潔場所、宜嚴時掃除、希一般家庭、與當局一同協力自發滅蒼蠅、最近依於資料課之努力、並將配給多種有效滅蠅藥水等、

警防團員開催 救急法講習會

【大連】市警防團工作班並工場課……

蔬菜價値跌落

【海城】本縣在未降雨以前、蔬菜價格頗昂、近日連降三雨、蔬菜豐收、園主皆自動減價、如黃瓜由六角一斤、已落到兩角五分、其他菜蔬等亦落、至於鮮魚類價之暴落甚多、本城鮮魚水菜、刻間異常豐富、

村長關心民瘼 出貨義倉積谷

【海龍】縣屬同和村村長陳澤生氏、素爲鄉里所道稱、自被選爲村長以來、即清廉奉公、對國策之隨行、爲不遺餘力、率屬促銳意進行、故有卓越之成績、頗得上峯之器許、近爲村民之貧困者及街市窮農者食糧不足、親至各戶詳細調查、終日奔忙、現已辦理完竣、擬將義倉積谷散貸、各貧戶以維民食而完成增產國策、

國民運動大會 假南關舉開

【海城】海城縣公署、大滿洲帝國體育聯盟縣體育聯會主催、於六月十九二十兩日、在南關公共運動場、舉行國民運動鍊成大會、是日天朗氣清、風不揚沙、誠難得之良辰也、當日九時起各機關長、及中小男女各學校生徒、並一般民衆、咸集參加、爭先恐後、足見對於體育之熱誠、均能徹底覺識、至比賽結果各項成績、均稱良好、而學生精神、異常活躍、教、指導、非常熱忱、凡動員職員之從容、體力之運復、尤征平時鍊習工夫、素質向上、對長此努力不懈、將來更有可觀焉、

南滿版

指導州民徹底實踐
廢止贈答虛禮常着防空褲

【大連】奉公聯盟關於七月中重點課題、制定爲消費節約、贈答廢止、防空褲常用之二大項目、蓋現在對此二項、多不實踐、故今次選定之下、以實踐爲主義、加以指導、關此之示達事項、刻已決定、通達於支部矣、

（一）消費節約、贈答廢止、查七月中從來有贈答舊習、但今後基於國家見地、勿被惡習所制、一切贈答、斷行全廢、
（一）、各商店受贈答惡弊所刺激之裝飾、及贈答品之配達等、完全廢止、
（二）會社、工場等各團體、亦同樣勵行廢止、
（三）萬一有不能勵行時速返悔、或除不心得之事、

（二）、防空褲常用、防空褲常用一項、六月中、曾經示達、但未徹底實行、須知時局下、家庭即是戰場、故須速棄虛榮、實用戰時服裝、例如不適於生產、及礙於防空等、非活動的服裝、有愧對於國家的要請、
（一）每日常着防空日之觀念、常着防空褲、
（二）男子亦然勿着和服長、或虛飾的服裝外出、

公開兵隊生活
國兵家族到隊見學

【遼陽】軍人後援會市縣辦事處、鑒於當茲大東亞戰爭之際、爲使國兵家族徹底認識國兵生活、及軍隊之壯容、並慰錦遼選士勇士離鄉之懷念、尤期見學者還鄉傳達於鄰閭、以喚起國民對於國兵之趣味、是以函請管下各協和分會、依據見學之要領、轉達被選之家族、預有充分準備、約在本月下旬、與來月上旬、得到關係側通知後隨即動身前往、

營口青年訓練所 二十五日實施查閱

【營口】我國與親邦處理此千古無有之解放聖戰、所負使命甚大、如北邊之守護、國內體制之擴充、國民每人皆懷必勝信念、向決戰途上邁進、實爲東亞先覺者之應有態度、完遂聖戰國家之實、國家之礎石乃爲青年、是以一國之盛或衰皆爲青年如何所左右、徵古今東亞諸史實、更爲勿待加言之處、今次爲查閱本市青年運動超速度之進展狀況、特由奉天省本部派遣查閱使（吉野青少年科長）、對本年度第一部第一期訓練生、於六月二十五日自午前八時三十分至正午、在青年訓練所（協會市本部內）實施查閱、

增產戰時資源
輕金安東工場近將建設

【安東】既報滿洲輕金屬將現在資本金八千萬增資爲二億圓、決着手安東工場本格的建設、現在撫順本社世良理事長來安、與省公署、市公署當局關於工場基地、電力、水道等加以具體的折衝、近將着手工場之基礎工事、以康德十二年度爲目途於第一期、一方事務所、住宅等之建設本年內可成、予卻此占大東港工業地帶一百萬平之廣汎地域之同工事之完成、爲大東港工業都市發展之基礎、地關係機關並三十五萬市民一……

聘請記者
大連市榮町二番地三十一號
康德新聞社大連支社

遺失印章聲明作廢 敝人有圓形化學印章篆文「李凌雲印」不慎遺失、無論落於何人之手或發生何事概作無效 李凌雲啓

聲明遺失作廢 敝號於康德拾年六月貳拾壹日由奉天小西關大東銀行匯至牡丹江該行照付第五八號支票一紙、係不記名式計國幣七仟圓、不愼遺失、除向該行掛失外、特此登報聲明 東源泰啓

德九年六月三號安東同聚隆借到敝人名下國幣五千參百元、給月三號爲限、以安東萬順棧作保、然借條不知按置何處、遍覓無着、惟恐遺失於外、今特登報聲明、不論落於何人之手均作無效 聲明人奉天豫竹林啓

聲明 敝有先人遺管存坐落三把半坐落蚰蜒對子於南山東南同至崗西至丁宋玫山北至山根、昨經地籍整理又由我申報應有契証、乃於本年一月十五日竟被韓文會劉文選僞造同意書並名章擬行紛爭、但此非法契約、理合廣告無效 丁向財啓

遺失聲明 由奉天市大和區藤町三七番地株式會社田原組代表取締役田原友太郎開往敝號無記名約束手形一枚、額數壹萬元正、有效期間由六月廿一日至八月五日、於廿一日遺失、該約束手形日後落於何人之手概作無效 朝日區東亞街五段十五 德發盛福記木廠啓

大連第二次競馬
六月十九日（土）　二十日（日）　廿一日（月）　廿五日（金）　廿六日（土）　廿七日（日）　七月三日（土）　四日（日）
每日午前十一開始 雨天順延
關東州競馬會 電話（三）三八八四 三八八五

奉天城內鐘樓南 電話四三一九三番
郭氏醫院 產婦人科 小兒科 晝夜接生 負責戒煙
院長 女醫學士 郭李松林

錦州市紫明區杏花街九ノ一 寶昌泰工廠精製
滿洲特產一、二、三、等石捷膏（ドロマイト）紅柄（紅土子）大宗出品、價格低廉、品質優良、堅固耐久、誠爲建築諸君使用之品也、如蒙函購、發送迅速、希士來家一試、方知不謬也、並歡迎代理投資者親臨接洽是幸 電話四〇四三番

會計師錢永善事務所
業務要項 承辦銀行或商業簿記之設立及定款作成、查賬及會計事務之指導、一般賬簿帳款及鑑定證明各事務、如有委託詳章函索可也
新京特別市順天區和順路五條（二六號） 振替貯金口座新京六四〇號 電略受信カイケイシセン 新京中央郵政局私書函八五號

食料・日用品・化學工藝品 新法創製
特許發明權公開良機 獨特有望之新事業
戰時不足物質之人工創造、誠爲時局下……函索詳章須附郵票三十分
奉天市工大西街一段一〇一號 日滿應用化學興業社

鳴謝治愈痔病
奉天大西街三段八八號張三多堂主人……
土龍散 有二十五六年歷史、既可內服、而又有外用化痔……
張三多堂所製痔病藥化痔……
牡丹江市義昌隆 感謝人張守典謹啓

滿文 **助產學講習錄** 續招新生 半年畢業
助產士檢定試驗準備書
大連市松林町四六 滿洲助產學講習會 會長醫學博士岩島覺三

共濟醫院 各科專門診療
滿大醫學士 甯汝霖　滿大醫學士 赫崇敏　齒科醫師 曹福成　助產士 王壽祥　助產士 鍾振清　柔麗文
前在滿大醫院及同善堂病院服務
病室完備 入院隨意
奉天市敷島區協和街一段四十七號（即北市場十八經路） 電話（二）三四二五

大連市常盤町三六番地 **和田活版製造所** 和田捷三郎 電話（三）三三六二番

大連市山縣通一二三番地 株式會社 **福昌公司** 電代（六）一一七一番

各種板硝子製造販賣 **昌光硝子株式會社** 大連市秋月町一二〇 電話代表（四）一一七四番

營業種目 硫安 硫酸 各種副產物 **滿洲化學工業株式會社** 本社及工場 大連市甘井子 電話四二一〇一番 東京支店 東京市麴町區丸ノ內 新京事務所 新京特別市大同大街

資本金一億六千萬 **滿洲電業株式會社** 本店 新京 大連支店

滿洲石油株式會社 大連市甘井子 電話（四）一一八一番

セーラー萬年筆 セーラーインキ セーラー鋼ペン先 セーラーアサ萬年筆 **滿洲セーラー產業株式會社** 大連市駿河町四番地 電話（二）二八三三番

大連市山縣通一八 **東裕公司** 社長 首藤定 電話代表（二）五二五七番

大連市浪速町 內外圖書・雜誌 文房具・大阪屋 出版 **大阪屋號書店** 電話（二）五一八八番 振替大連五五九番 分店 大連市連鎖街常盤町 電話（三）三六二一番

大連市松林町三九番地 **阿片小賣組合** 電話（二）三四六三番

大連市榮町二番地 **中外徽章洋行** 電話伏見台（二）三七九 林田正雄 振替口座大連七六八番